எளியோர்க்கு உதவிட நிதி அளிப்பீர்

மாண்புமிகு முதல்வர் வேண்டுகோள்

என்னுடைய பிறந்தநாளை ஒட்டி நடைபெறுகின்ற விழாக்கள் ஏழை, எளிய மக்களுக்கு உதவி செய்கின்ற வகையில் அமைந்திட வேண்டும். இதையொட்டி நலிந்தோருக்கு உதவி செய்கின்ற ‘முதலமைச்சர் நிவாரண நிதிக்கு நிதி வழங்கிடப் பொது மக்களைக் கேட்டுக் கொள்கிறேன்.

இந்த இதழில்...

தமிழர்களுக்குப் புதுவாழ்வு தருபவர்
—தந்தை பெரியார் ... 2

பல திறன் படைத்த கலைஞர்
—பேரறிஞர் அண்ணா ... 3

படையினராக எழுமின்
—தவத்திரு குன்றக்குடி அடிகளார் ... 5

மகளிர் உரிமை ஆட்சி மாண்பாளர்
— கி. வீரமணி ... 8

நான் காணுகின்ற ஓர் அரசியல் அதிசயம்
-திரு. செங்கல்வராயன் ... 9

சித்திரைத் திருநாள்
—மாண்புமிகு முதல்வர் ... 10

தமிழ் பெற்ற தலைமை
வித்துவான் ச. தண்டபாணி தேசிகர் ... 15

எங்கள் ஊர் திருக்குவளை
—மாண்புமிகு முதல்வர் கலைஞர் ... 42

தமிழரசு

திருவள்ளுவர் ஆண்டு 2021
வைகாசித் திங்கள் - 18
மலர்:20 1-6-1990 இதழ்:23

இந்த இதழுடன் இலவச இணைப்பு
‘அடித்தட்டு மக்களுக்கான அமைதிப்புரட்சி!’
முதல்வர் கலைஞர்
சட்டப் பேரவையில் ஆற்றிய உரை.

முத்தமிழ் அறிஞர்

தமிழகத்தின் முதலமைச்சர் டாக்டர் கலைஞர் கருணாநிதி அவர்கள் அறிவாற்றல் நிறைந்தவர்; எழுத்துலக அறிஞர்; அவர் கவிதைகள் எழுதியிருக்கிறார். நாடகங்கள் தீட்டியிருக்கிறார். அவருடைய உரையாடல்களும், சொல்லாட்சித் திறனும், எண்ணற்ற மக்களுக்கு இனிய - புதிய கருத்துக்களை எடுத்துச் சொல்லும் அரிய கருவிகளாக உள்ளன.

உரைநடை, கவிதை, நுண்ணிய கலைகள், நாடகத்துறை அனைத்திலும் சிறந்து விளங்கிடும் கலைஞர் மு. கருணாநிதியை ‘முத்தமிழ் அறிஞர்’ என்று பட்டம் சூட்டி இனி அழைக்கலாம்.

—டாக்டர் சங்கர் தயாள் சர்மா
மேதகு இந்தியக் குடியரசுத் துணைத்தலைவர்

தொலைநோக்கு உணர்வு கொண்டவர்

நாட்டின் மிக முன்னேறிய மாநிலங்களில் ஒன்று என்றும், அரசியலிலும், நிர்வாகத்திலும் நிலைத்த தன்மை உடையது என்றும் தமிழ்நாடு பெயர் பெற்றுள்ளது. திறமைமிக்க, ஒப்பற்ற நிர்வாகிகள் பலரை முதலமைச்சர்களாகப் பெற்ற பெருமை உடையது இந்த மாநிலம்.

தற்போதைய முதலமைச்சர் டாக்டர் கருணாநிதி அவர்கள் தொலைநோக்கு, ஆற்றல், நிர்வாகத்திறன், ஏழை எளிய மக்களின் நலனில் காட்டும் அக்கறை ஆகியவற்றுக்குப் பெயர் பெற்றவர்.

இம்மாநிலத்தின் வளர்ச்சிக்கு அவருடன் சேர்ந்து உழைக்கும் வாய்ப்பினை நான் எதிர் பார்த்துள்ளேன்!

—மேதகு ஆளுநர் திரு. சுர்ஜித்சிங் பர்னாலா
தொலைக்காட்சிக்கு அளித்த செய்தியிலிருந்து
(26.5.90)

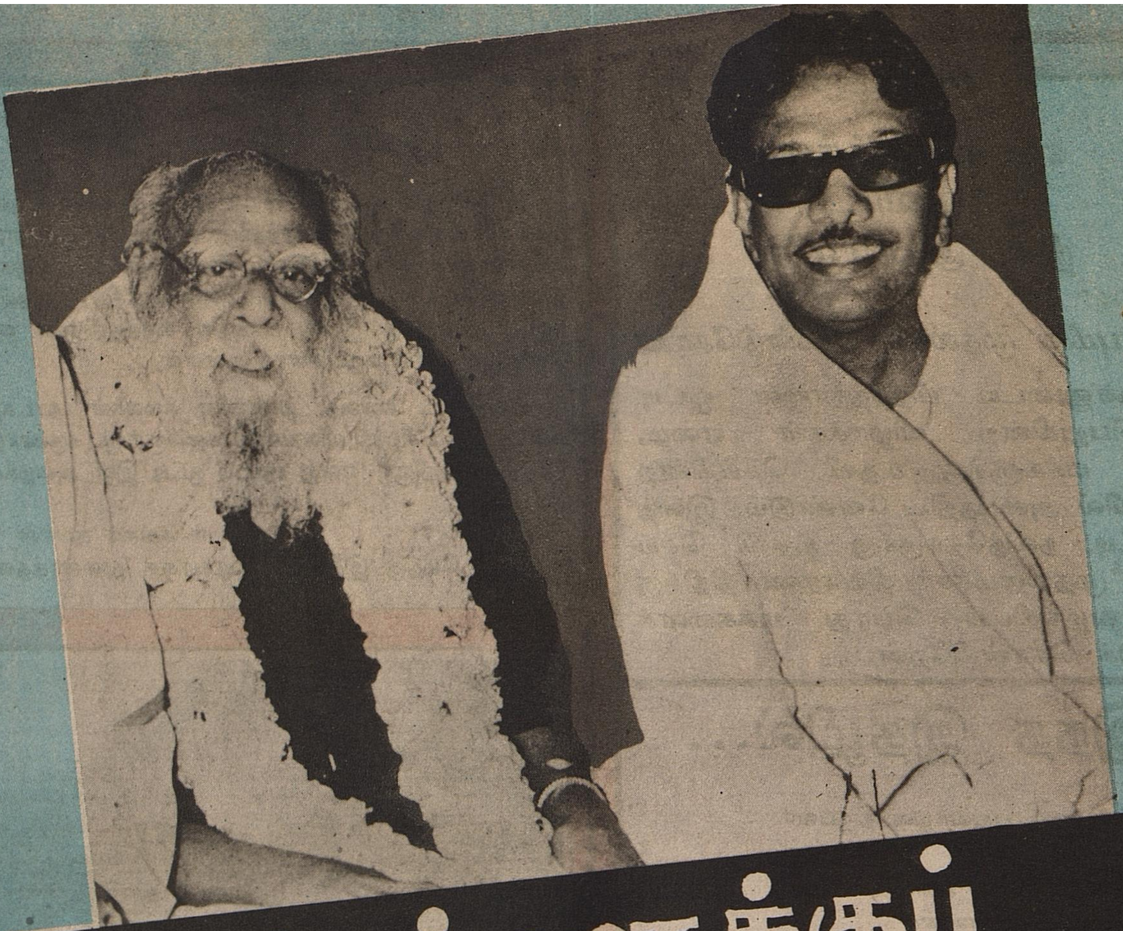

தமிழர்களுக்குப் புதுவாழ்வு தருபவர்

- தந்தை பெரியார்

கலைஞர் அவர்கள் நமக்குக் கிடைத்திருக்கிற அரிய பொக்கிஷமாகும். மற்ற மாநிலங்களை விட நமது தமிழகத்தின் பெருமை போற்றப்படுவதற்குக் காரணம் நமது முதல்வரின் தனித்திறமையே ஆகும்.

மனிதர்களை இரண்டு பிரிவுகளாகப் பிரிக்கலாம். அதாவது- நம்பிக்கையாளர்கள், பகுத்தறிவாளர்கள் என்பதாகும். முன்னோர்கள் சொன்னது- பழைய காலம் முதல் இருந்து வருவது- என்பதற்காக எதையும் சிந்திக்காமல் கடவுள் - மதம் - ஜாதி - சாஸ்திரம் - என்கிற பெயரால், பல மடமைகளைச் சிந்திக்காமல் ஏற்றுக் கொள்பவர்கள் நம்பிக்கையாளர்கள் ஆவார்கள்.

அறிவைக் கொண்டு ஆராய்ந்து, அறிவுக்கு ஏற்றதை ஏற்றுக்கொண்டு, மற்றதைத் தள்ளிவிடக் கூடியவர்கள் - பகுத்தறிவாளர்கள் ஆவார்கள்.

இதில் நம்நாட்டில் நம்பிக்கையாளர்கள் என்பவர்கள் தான் அதிகம். பகுத்தறிவாளர்கள் இருப்பது மிகமிகக்குறைவே ஆகும்.

இந்தியாவில் எந்த நாடு அமைதியோடிருக்கிறது?

தி.மு.கழகத்திற்குப் பெரும் வெற்றி என்றால், அது கலைஞர் அவர்கள் தனது சாதுரியத் திறமையால் பெற்றதாகும்.

பகுத்தறிவாளராகவும், ஆட்சிக் கலையில் அரிய ராஜதந்திரியாகவும், முன்யோசனையுடனும், அவர் நடந்து வருவதன் மூலம் தமிழர்களுக்குப் புதுவாழ்வு தருபவர் - நமது முதல்வர்.

பல்லாண்டு வாழ்ந்து, அவர் பணி வெற்றியடைய வேண்டும் என ஆசைப்படுகிறேன்.

(மாண்புமிகு முதல்வர் கலைஞர் அவர்களின் 48-வது பிறந்தநாள் விழா மலரிலிருந்து)

பலதிறன் படைத்த கலைஞர்

- பேரறிஞர் அண்ணா

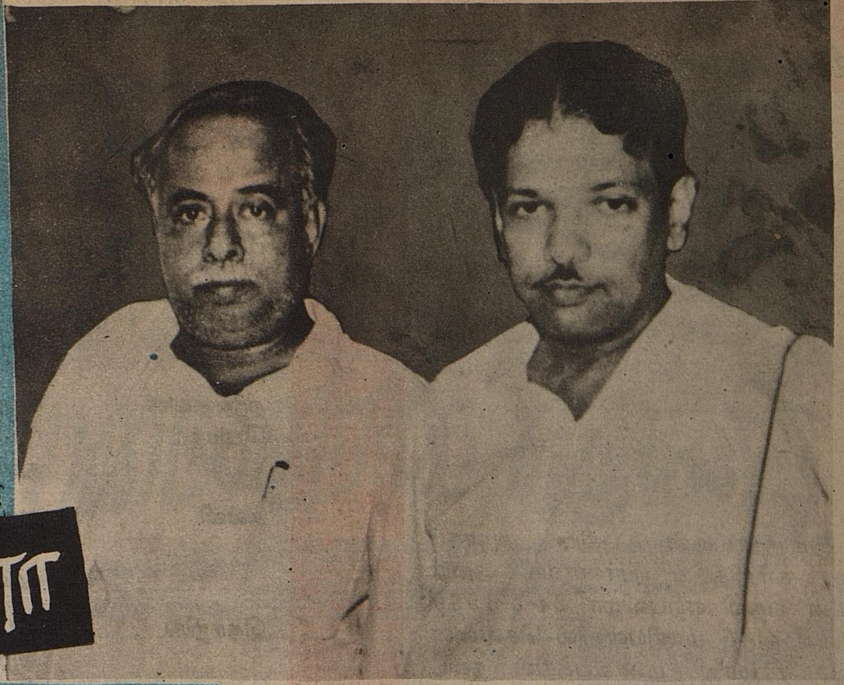

தம்பி கருணாநிதியினுடைய ஆற்றல் பற்றியும், ஆற்றல் காரணமாகப் பெற்ற வெற்றிகள் பற்றியும், பெற்ற வெற்றிகள் எல்லாம் நாட்டு முன்னேற்றத்திற்குப் பயன்பட்டன என்பது பற்றியும், அந்த ஆற்றலும் வெற்றியும் நாட்டுக்கு இனியும் நல்ல முறையில் பயன்படும் என்பது பற்றியும், நண்பர்கள் பலர் எடுத்துச் சொல்லிக் கேட்பதில் எனக்கு மிகுந்த பெருமிதம்.

வண்ணமான எண்ணத்தை மிகச் சிறு பருவத்தில் பெற்றவர் கருணாநிதி. அவர், இளமைப் பருவம் முதல் நாட்டு மக்களுக்கு எதையாவது சொல்ல வேண்டும் என்ற ஆர்வத்தோடு சில எண்ணங்களை உருவாக்கிக் கொண்டு, கையேட்டுப் பிரதிகள் மூலமாகச் சொல்லி - அதற்குப் பிறகு மேடையிலே பேசுவதன் மூலமாகச் சொல்லி - கட்டுரை வடிவத்தில் சொல்லி - திரைப்படத்துறை மூலம் சொல்லி - இன்றைய தினம் அமைச்சராக இருந்து, அந்த எண்ணங்களுக்கு எல்லாம் அமைச்சர் என்ற முறையில் எந்த அளவுக்கு வடிவம் கொடுக்க முடியுமோ, அந்த அளவுக்கு வடிவம் கொடுத்து வருவதை, நாமெல்லோரும் மகிழ்ச்சியோடு பாராட்டுகிறோம்.

கலைத் துறையில் ஈடுபாடு கொண்ட ஒருவர், பொறுப்புகளை நிறைவேற்றுவாரா என்ற ஐயப்பாடு இருந்தது.

ஒரு நல்ல கலைஞர் - சிறந்த கலைஞர் என்றால், அவர் கலையில் எந்த அளவு திறமை காட்டுகிறாரோ, அந்த அளவு திறமை அவர் எடுத்துக் கொண்ட பொறுப்பு ஒவ்வொன்றிலும் காட்டுவார் என்பதை அவர்களுக்கு எடுத்துச் சொன்னேன்.

ஒரு நாளைக்குக் கருணாநிதி எத்தனை மணி நேரம் தூங்குகிறார் என்பதை யாராவது அவருக்குத் தெரியாமல் பார்த்தால்தான் அவர் இத்தகைய திறமையைப் பெற்றதன் அடிப்படை - உழைப்பு என்பதை உணருவார்கள்.

உழைக்காமல் இந்தத் திறமை வந்துவிடவில்லை.

உழைக்காமல் ஒரு திறமை வராது.

சிலப்பதிகாரத்தைக் கருணாநிதி இன்றைய நடைக்கு ஏற்ற அளவில் ஆக்கித் தந்திருக்கிறார் என்றால் - அதற்கு நூறு முறையாவது முறைப்படி படித்திருப்பார்.

அப்படிப்பட்ட கடுமையான உழைப்புக்குக் காரணம், நாம் பெற்றிருப்பது நாட்டுக்கு அளிப்பதற்குப் போதாது என்கிற அடக்க உணர்ச்சிதான்.

''எனக்கு எல்லாம் தெரியும்'' - என்று ஒருவர் எண்ணியவுடன் அவருடைய வரலாற்றை எழுதி, மலிவுப் பதிப்பு வெளியிட்டு, இரண்டாம் பதிப்பு வராது என்று உலகுக்கு அறிவித்து விடலாம்.

என்னை முழுவதும் அறிந்தவர்கள் தான் கழகத்தில் இருக்கிறார்கள். அவர்களிலே முற்றிலும் அறிந்தவர் என்று சொல்லத் தக்கவர்களிலே கருணாநிதிக்கு மிகச் சிறந்த இடம் உண்டு.

அவர் மூலமாக நானும் நாடும் நிரம்ப எதிர்பார்த்திருக்கிறோம். இப்போது செய்திருக்கின்ற காரியங்களை விட, பல மடங்கு அதிகமான காரியங்கள் அவருடைய திறமையின் மூலம் நாட்டுக்குக் கிடைக்க வேண்டி இருக்கின்றன.

(ஆதாரம். ''நம் நாடு'' நாளிதழ்,
ஜூன் 4, 1967)

புதிய ஆளுநர் பதவி ஏற்பு

தமிழ்நாட்டின் புதிய ஆளுநர் திரு. சுர்ஜித்சிங் பர்னாலா அவர்களின் பதவி ஏற்புவிழா 24-5-1990 மாலை 4.45 மணியளவில் சென்னையில், ராஜாஜி மண்டபத்தில் நடைபெற்றது. பதவி ஏற்பு விழாவில், மாண்புமிகு முதல்வர் கலைஞர் அவர்களும், சட்டப்பேரவைத் தலைவர் திரு. தமிழ்க்குடிமகன் அவர்களும், அமைச்சர் பெருமக்களும் கலந்துகொண்டு சிறப்பித்தனர்.

முன்னதாக, திரு. சுர்ஜித்சிங் பர்னாலா அவர்களும், அவரது துணைவியார் திருமதி. சுர்ஜித் கவுரும் ஊர்வலமாக அழைத்து வரப்பட்டனர்.

முதல்வர் கலைஞர் அவர்களும், அரசு தலைமைச் செயலர் திரு. எம்.எம். இராஜேந்திரன், இ.ஆ.ப., அவர்களும் அரசு மரியாதையுடன் திரு. சுர்ஜித்சிங் பர்னாலா அவர்களை மண்டபத்திற்குள் அழைத்துச் சென்று அமரவைத்தனர்.

தமிழக ஆளுநராக திரு. சுர்ஜித் சிங் பர்னாலா அவர்களை நியமித்த குடியரசுத் தலைவர் அவர்களின் ஆணையைத் தலைமைச் செயலர் திரு. எம்.எம். இராஜேந்திரன் இ.ஆ.ப அவர்கள் முதலில் படித்தார்.

சென்னை உயர்நீதிமன்றத் தலைமை நீதிபதி திரு. ஏ. எஸ். ஆனந்த் அவர்கள், பதவிப் பிரமாணம் செய்து வைக்க திரு. சுர்ஜித்சிங் பர்னாலா அவர்கள், மேதகு தமிழக ஆளுநராகப் பதவி ஏற்றுக் கொண்டார்.

மாண்புமிகு சட்டமன்றத் தலைவர், மாண்புமிகு அமைச்சர் பெருமக்கள், நாடாளுமன்ற, சட்டப் பேரவை உறுப்பினர்கள், அரசு உயர் அதிகாரிகள் ஆகியோர் மேதகு ஆளுநர் அவர்களுக்கு அறிமுகம் செய்யப்பட்டனர்.

மேதகு தமிழக ஆளுநர்

திரு. சுர்ஜித்சிங் பர்னாலா அவர்களின் வாழ்க்கைக் குறிப்பு

பிறந்த நாள்	:	21.10.1925
பிறந்த ஊர்	:	இப்போது அரியானா மாநிலத்தில் உள்ள அடேலிபெக்பூர்
தந்தையார் பெயர்	:	சர்தார் நர்சிங் (நாபா மாநிலத்தில் நீதித் துறை அலுவலர்)
கல்வி	:	லக்னோ பல்கலைக்கழகத்தில் 1946-இல் சட்டப் படிப்பை முடித்தார்.
தொழில்	:	1951-இல் அரசு வழக்குரைஞராக நியமிக்கப்பட்டார். 1953-இல் அரசு வழக்குரைஞர் பதவியிலிருந்து விலகினார்.

பொது வாழ்வு

1967-இல் பஞ்சாப் மாநில சட்டப்பேரவை உறுப்பினரானார்; தொடர்ந்து பர்னாலா தொகுதிப் பிரதிநிதியாகத் தேர்ந்தெடுக்கப்பட்டார்.

1969-இல் அந்த மாநிலக்கல்வி அமைச்சரானார். அவசர நிலை அமலாக்கப்பட்டதை எதிர்த்துப் போராடினார்.

1977-இல் நாடாளுமன்ற உறுப்பினராகத் தேர்ந்தெடுக்கப்பட்டார். காங்கிரசல்லாத முதல் வேளாண்மைத்துறை அமைச்சராகப் பொறுப்பேற்றார்.

மாநில உரிமைகளைப் பேணுவதிலும், இந்திய ஒருமைப்பாட்டைக் காப்பதிலும், பல்வேறு சமூகங்களிடையே ஒற்றுமை நிலவச் செய்வதிலும் முன்னோடி வீரராகச் செயல்பட்டார். அவரது கொள்கை உறுதி, பஞ்சாப் தலைவர் சாந்த் ஹர்ச்சந்த் சிங்ஜி லோங்கோவால் அவர்களுடன் நெருங்கிய தொடர்பை ஏற்படுத்தியது. அவருடன் சேர்ந்து பஞ்சாப் பிரச்னை தீர 1985 ஜூலையில் பஞ்சாப் ஒப்பந்தம் உருவாகத் துணை செய்தார்.

அவர் சார்ந்திருந்த சிரோமணி அகாலி தளத்தை மக்கள் தேர்தலில் வெற்றிபெறச் செய்தனர். 1985 செப்டம்பர் 29-இல் பஞ்சாப் முதலமைச்சராகப் பொறுப்பேற்று அகாலிதள அரசை நிறுவினார்.

கலையில் - குறிப்பாக ஓவியத்திலும், சிற்பக் கலையிலும் சிறந்த ஆர்வம் கொண்டவர். மனிதாபிமான அடிப்படையில் பிரச்சினைகளை அணுகும் இயல்பும் அடக்கமான பண்பும் பெற்றவர்.

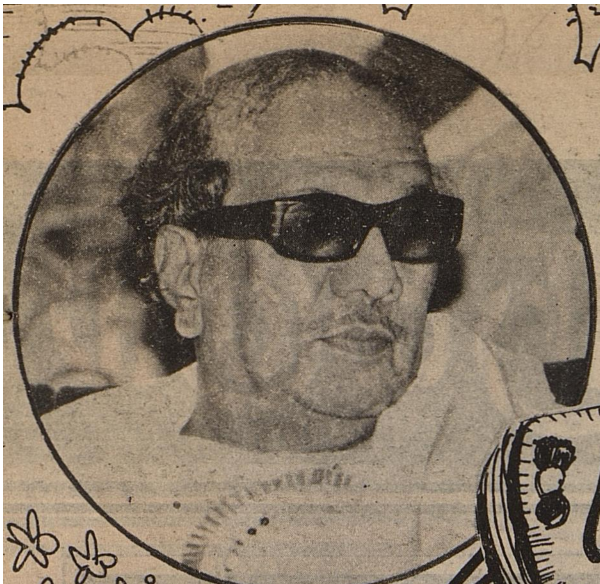

படையினராக எழுமின்

தண்ணார் தமிழளிக் கின்ற தண்டமிழ்
நாட்டுக் கலைஞர்; நம்முத லமைச்சர்;
வள்ளுவத் திற்கு வான்புகழ் சேர்க்கும்
எழில்மிகு தலைவர்; இராசரா சனுக்குப்
புகழினைச் சேர்க்கும் தகைமிகு தோன்றல்;
நலம்பல மகளிர் எய்திட நல்லறம்
பலப்பல இயற்றிடும் பண்புசால் முதல்வர்;
இல்லை யெனும்சொல் இல்லாமை யாகவும்
எல்லாரும் உடையும் உணவும் பெற்று
நல்லின்ப வாழ்வு நாளும்எய் திடவும்
எண்ணி எண்ணி ஏணியைப் போலே
பலர்வாழ் வுயர்ந்திடப் பணிக ளாற்றிடும்
ஏந்தல்! கங்கையிற் புனித மாகிய
காவிரி மீட்கும் போர்க்க ளத்தினில்
நிற்கும் தலைவர்! நற்றமிழ் நாட்டுப்
பெரியீர் அறிமின்! அறிமின்! அறிந்து
பூம்புகார்ப் புகழ்ஒளி நாயகர் கலைஞர்தம்
கொற்றம் சிறக்கவும் அவர்தம் கொள்கைகள்
முற்றவும் அவர்கண் டனைய தியற்றும்
படையின ராகப் பாங்குடன் எழுமினோ!

தவத்திரு குன்றக்குடி அடிகளார்

இவருக்கும் தமிழென்று பேர்

அறுபத் தாறு ஆண்டுகள் முன்னே
அக்கினிக் குஞ்சாய்ப் பிறந்தமகன்
இருபத் தாறு வயதைப் போலே
இன்னும் செயலில் இளையமகன்

வீழ்த்தப் பட்டோர் அணியி லிருந்து
வேலாய் வேலாய் எழும்பியவன்
தாழ்த்தப் பட்டோர் கிடங்கி லிருந்து
தணலின் நதியாய்க் கிளம்பியவன்

நெருப்பைச் சுமந்து நெருஞ்சியில் நடந்து
நீண்ட புகழை ஈட்டியவன்
உறுப்பை அரிந்தே உயிர்பிழிந் தாலும்
உறுதியில் குலையா ஈட்டி அவன்

எத்தனை ரணங்கள் எத்தனை தழும்புகள்
இளைத்த தோள்களில் தாங்கியவன்
அத்தனை துயரையும் சிரிப்பில் மறைக்கும்
ஆண்மை மிகுஇடி தாங்கி அவன்

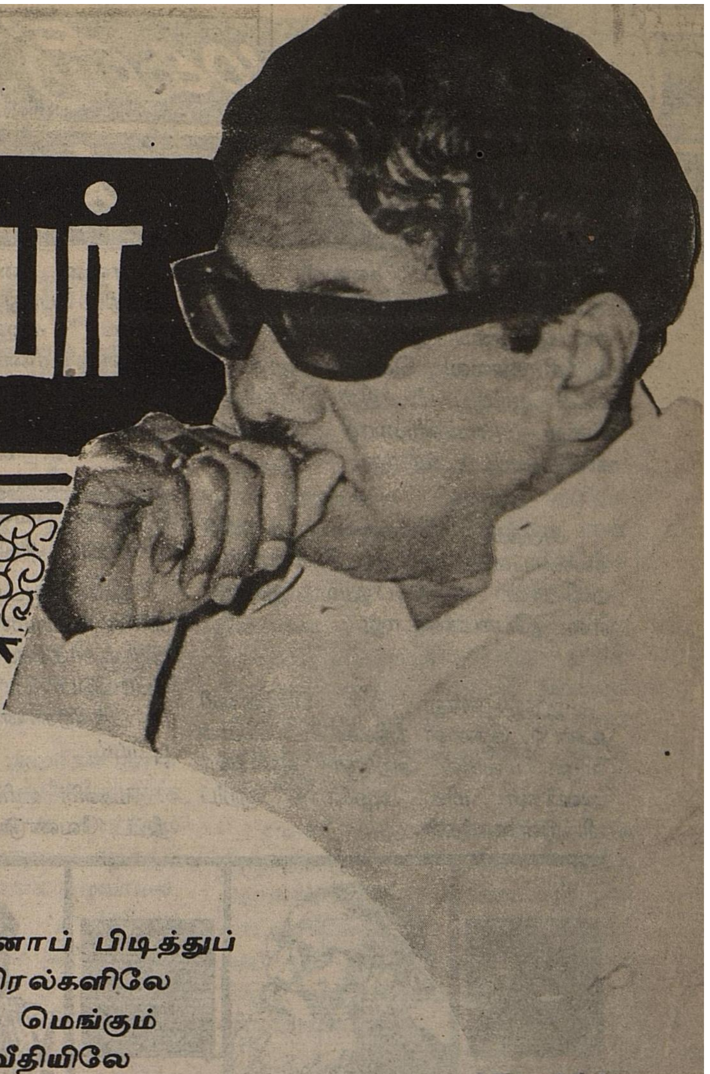

பேனாப் பிடித்துப் பேனாப் பிடித்துப்
பெரிய தடங்கள் விரல்களிலே
தானாய் நடந்து தமிழக மெங்கும்
தடம்பதித் தானே வீதியிலே

அமிர்தத் தமிழை அவன்வாய் சொன்னால்
அடடா! அடடா! நாதசுரம்
தமிழைப் பொழியும் பொழுதில் சபையில்
சங்கீ தத்தின் ஏழுசுரம்

இருபத் தொன்பதே இளைய வயதில்
இரும்பே தலையணை என்றமகன்
இரும்பும் கூடக் கோடையில் இளகும்
இவனோ நிலைத்து நின்றமகன்

மானமும் வீரமும் கொண்ட தலைவனை
மகிழ்ந்து மகிழ்ந்தே ஏத்துகிறேன்!
ராணுவத் தமிழைத் தந்த ஆசானை
மாணவன் வணங்கி வாழ்த்துகிறேன்!

கவியரசு வைரமுத்து

மகளிர் உரிமை ஆட்சி மாண்பாளர்!

- கி. வீரமணி

நமது டாக்டர் கலைஞர் தலைமையில் அமைந்துள்ள ஆட்சி என்பது சம்பிரதாய ரீதியான ஒரு ஆட்சி அல்ல! வெறும் அரசியல் கட்சி ஆட்சிப் பீடத்தில் இருக்கிறது என்று சாமானியமாக இதனைக் கணித்துவிடக் கூடாது.

அடுத்த தேர்தலைப் பற்றிக் கவலைப்படும் ஒரு ஆட்சி என்கின்ற மலிவான கணிப்பிலும் இதனை எடை போடக்கூடாது.

இதற்கென்று ஒரு பின்னணி உண்டு. இதனை நீதிக்கட்சிப் பொன் விழா மலரில் அறிஞர் அண்ணா அவர்கள் மிக அழகாகக் குறிப்பிட்டுள்ளார்கள்.

"The DMK of which I happen to be the General Secretary, has been the result of the historical evolution set in motion by the Justice Party. The leadership of the justice party today has nothing but goodwill to the D.M.K. Ministry" என்று குறிப்பிட்டார்கள்.

சமுதாயப் பார்வை என்பது தான் இந்த ஆட்சிக்குரிய தனி முத்திரை! பகுத்தறிவுக் கண்ணோட்டம் என்பது தான் இதனுடைய அணுகுமுறை. இதனைச் சரியாகப் புரிந்து கொண்டால் தான் இந்த ஆட்சிக்கும் மற்ற கட்சி ஆட்சிகளுக்கும் உள்ள வேறுபாட்டை வினயமாகப் புரிந்து கொள்ள முடியும்.

கடந்த 29.4.90 அன்று புரட்சிக் கவிஞரின் நூற்றாண்டு விழாவை, திராவிடர் கழகமும், பகுத்தறிவாளர் கழக அமைப்புகளும் ஒருங்கிணைந்து சென்னை கலைவாணர் அரங்கில் நடத்திய போது தமிழக முதலமைச்சர் டாக்டர் கலைஞர் அவர்களுக்கு ''மகளிர் உரிமை ஆட்சி மாண்பாளர்'' என்ற பட்டத்தையும், அதனை நினைவூட்டும் நினைவுப் பரிசையும் அளித்தோம் என்றால், அது அழகுக்காக அல்ல; கலைஞருக்கு ஒரு பட்டம் கொடுக்க வேண்டும் என்கிற ஆசையினாலும் அல்ல!

அவர் ஆட்சிக் காலத்தில் பெண்களின் மறுமலர்ச்சிக்காக ஆற்றிய அருஞ்சாதனைகளைப் பட்டியல் போட்டுப் பார்த்தால் தான் அப்பட்டத்திற்கான ஆழமும் அருமையும் புரியும்.

மகளிர் உரிமைக்காகத் திட்டங்கள் தீட்ட வேண்டும்; அவர்களின் முன்னேற்றத்திற்கு முன்னுரிமை கொடுக்கப்பட வேண்டும் என்கிற எண்ணம் அவருக்கு எப்படி ஏற்பட்டது?

அங்கே தான் தந்தை பெரியார் வருகிறார்; அறிஞர் அண்ணா வருகிறார்; புரட்சிக் கவிஞர் வருகிறார்; தன்மான இயக்கம் வருகிறது.

1928-ஆம் ஆண்டு முதல், தன்மான இயக்க மாநாடுகளில் தந்தை பெரியார் தெரிவித்த கருத்துக்கள் - நிறைவேற்றிய தீர்மானங்களையும், கலைஞர் அவர்களின் ஆட்சித் திட்டங்களையும் ஒரு நேர்க்கோட்டில் காண முடிகிறது.

ஆட்சி மாறலாம்; முதல்வர்களும் மாறலாம். ஆனால் கலைஞர் அவர்கள் ஆட்சிக் காலத்தில் ஆக்கப்பட்ட சட்டங்களும், திட்டங்களும் காலத்தை வென்று நிற்கும் சரித்திரக் கல்வெட்டுகள் என்பதை எவரும் மறுக்க முடியாது.

26.11.1928-ல் தந்தை பெரியார் அவர்களின் தலைமையில் நடைபெற்ற தென்னிந்திய சீர்திருத்தக்காரர்கள் மாநாட்டில் நிறைவேற்றப்பட்ட தீர்மானம்:

◦ குடும்பச் சொத்தில் பெண்களுக்கு ஆண்களைப் போலவே சமஉரிமை அளிக்கப்பட வேண்டுமென்று இம்மகாநாடு தீர்மானிக்கிறது.

◦ புருஷன் மரணமடைந்துவிட்டால் அவன் சொத்து முழுமையும் பெண்சாதிக்குச் சர்வ சுதந்திரமாய் அனுபவித்துக் கொள்ள உரிமை அளிக்கப்பட வேண்டுமென்றும் இம்மகாநாடு தீர்மானிக்கிறது.

(இத்தகைய சட்டத்தைக் கலைஞர் அவர்கள் நிறைவேற்றிவிட்டார்கள்).

◦ எல்லாப் பொதுப்பள்ளிக் கூடங்களிலும் ஆண், பெண் என்கின்ற வித்தியாசமில்லாமலும் உயர்வு, தாழ்வு என்கின்ற வித்தியாசமில்லாமலும் கட்டாயப் படிப்பு கற்றுக் கொடுக்க ஏற்பாடு செய்ய வேண்டுமென்றும் இம்மகாநாடு தீர்மானிக்கிறது.

(ஆண்கள் கல்லூரிகளிலும் பெண்கள் சேர்த்துக் கொள்ளப்பட வேண்டும் என்கிற தமிழக அரசு ஆணை சில நாட்களுக்கு முன் வெளி வந்ததை ஒப்பிட்டுப் பார்த்துக் கொள்ளலாம்).

1929 செங்கற்பட்டு முதல் சுயமரியாதை மாநாட்டுத் தீர்மானம்:

மற்ற வகுப்புச் சிறுவர், சிறுமிகளின் அந்தஸ்தைப் பெறும் வரைக்கும் தீண்டப்படாதார் என்று சொல்லப்படுபவர்களின் சிறுவர், சிறுமி

41-ஆம் பக்கம் பார்க்க

என்னுடைய அருமை அன்புள்ள தோழர் பேரறிஞர் அண்ணாவுடன் நெருங்கிப் பழகும் வாய்ப்பு எனக்குக் கிடைத்தது. கல்லூரிக் காலத்தில் தோன்றின தோழமை; நாங்கள் பிறகு வெவ்வேறு அரசியல் தோட்டத்தில் பூத்து, காய்த்து, கனிந்து பழமாக நின்று விட்டோம். ஆனால் எங்களுடைய பரஸ்பர அன்பு, மரியாதை, பாசம்-அரசியல் கட்சிக்கு அப்பாற்பட்டது. நான் கற்ற அரசியல், வளர்ந்து வந்த பாரம்பரியம், காந்தீயப் பண்பு இவற்றால்-மாற்றுக் கட்சித் தோழர்களையும் தலைவர்களையும் மதிப்பது, பாராட்டுகள் தெரிவிப்பது, அன்புடன் பழகும் இயற்கை நிலையாகி விட்டது. நம்முடைய இந்திய ஜனநாயகத்தின் பூங்காவில் ஒவ்வொரு அரசியல் கட்சியையும் ஒரு வண்ணமுள்ள பூச்செடியாகத்தான் என்னால் பார்த்துப் பூரிக்க முடிகின்றது. அம்முறையில் தான் பேரறிஞர் அண்ணாவுடன் கடைசி வரையில் நான் பழகிக் கொண்டு வந்தேன்.

அண்ணாவின் வாரிசு

அவ்வரிசையில் அவருடைய வாரிசான டாக்டர் கலைஞரை- தமிழக முதல்வரைப் போற்றிப் புகழ்ந்து, பாராட்ட மிகவும் பெருமை அடைகிறேன். மற்ற அரசியல்வாதிகளை விட் இப்படி மாற்றுக் கட்சித் தலைவர்களிடத்தில் தோழமை கொள்வது, என்னுடைய நீண்ட நெடுங்கால அரசியல் வாழ்வில் கிடைத்த பெரும் பாக்கியம்.

என்னுடைய அரசியல் கருத்திற்கும், பொருளாதாரத் தத்துவத்திற்கும் டாக்டர் கலைஞர் அவர்களுடைய அரசியல் கருத்திற்கும், பொருளாதாரத் தத்துவத்திற்கும் மிக்க இடைவெளியுண்டு. ஆனால் எவ்வளவிற்கு எவ்வளவு வித்தியாசங்கள் இருந்தபோதிலும், எங்களிடையே நிலையான அன்பும், பாசமும், மரியாதையும் மங்காமல் மறையாமல் நீடித்து நிற்கின்றன என்பது எனக்குத்தான் பெருமை.

அநேகமாக அவருடைய பிறந்த நாள் பாராட்டுக் கூட்டத்தில் பேச எனக்கு அழைப்பு வரும்; நான் மகிழ்ச்சியுடன் ஏற்றுக்கொண்டு பேசுவேன். ஒரு கூட்டத்தில் பேசும் பொழுது எப்படித் துவக்குவது என்று எனக்குக் கொஞ்சம் தயக்கம்

நான் காணுகின்ற ஓர் அரசியல் அதிசயம்!

ஏற்பட்டது. அப்போது ''நான் உடன் பிறப்பு என்று இல்லையென்றால், உறவினர் என்று பேசுகிறேன்'' என்று ஆரம்பித்தேன். அரசியல் வேறுபாடு ஒன்று இருக்க, நல்ல உறவு இருப்பது அரசியல் ஆரோக்கியத்திற்கு ஒரு எடுத்துக்காட்டு.

தமிழக முதல்வர் அவர்கள் தான் ஏற்றுக்கொண்டு தன் குறிக்கோளாக வைத்துக்கொண்டு, தான் சார்ந்தும் சேர்ந்தும் இருக்கின்ற கழகத்திலிருந்து பல்லாண்டுகளாக நழுவாமல், சரியாமல், ஓயாமல், தாழ்விலும் வாழ்விலும் சரி, பதவி இருந்தாலும் இல்லையென்றாலும், ஒரே நிலையில் நிற்பதுதான் நான் காணுகின்ற ஓர் அரசியல் அதிசயம். அதுவும் இக்காலத்தில் இவ்வித உயர்ந்த நிலையைப் பார்ப்பது மிகவும் அதிசயம்.

டி.செங்கல்வராயன்

ஒரு தலைவர் ஆட்சி முதல்வராக இருக்கலாம். ஆனால் கட்சியைப் பிடித்து நிற்க வைப்பது மிகவும் கடினம். ஆட்சிப் பொறுப்பும் ஏற்று, கட்சியின் அமைப்பும் சீர்குலையாமல் வைத்து, இரண்டையும் ஒரே சமயத்தில் நடத்தும் டாக்டர் கலைஞர் அவர்களின் ஆற்றலை நான் பாராட்ட விரும்புகிறேன்.

சுதந்திர இந்தியாவில் சட்டசபையில் 25 ஆண்டுகளுக்கு மேலாகத் தொடர்ந்து பிரதிநிதித்துவம் பெற்ற பெருமை டாக்டர் கலைஞர் அவர்களைத்தான் சாரும். மேல்நாட்டு அரசியலில்தான் இச்சாதனையைப் பார்க்க முடிந்தது.

சட்டசபை விவாதத்தில் கலந்து கொண்டு தமிழக முதல்வர் ஆற்றியுள்ள பேச்சுகள் ஒவ்வொன்றையும் நான் படிப்பது உண்டு. சில கருத்துக்கள், அணுகுமுறை பிடிக்கவில்லையென்றால்-அவருடைய வாதத் திறமையை என்னால் மெச்சிடாமல் இருக்கமுடியாது. பொதுக்கூட்டத்தில் பேசுகின்ற கலைஞர் வேறு. சட்டசபையில் பேசுகின்ற கலைஞர் வேறு என்று இருப்பதுதான் கலைஞருடைய பெருமை.

டாக்டர் கலைஞரை நான் மிகவும் பாராட்டிப் போற்றிப் புகழ்வது அவருடைய சொல்வன்மையை, சொல்லழகை, சொல்பெருக்கை, சொல்லின் சுவையை; மதுரைத் தமிழ்ச் சங்கம் மூன்று தமிழ் ஈன்றது என்றெல்லாம் நான் படித்தும், கேட்டும் இருக்கின்றேன். தமிழ் மூன்றோடு நின்றுவிட்டதே. நான்காவது தமிழ் வராதா, பிறக்காதா என்று ஏங்கி இருந்த காலத்தில், டாக்டர் கலைஞர் 'நான்காவது தமிழ்' என்று சிறப்பாக வந்து நம்மையெல்லாம் மகிழச் செய்கின்றார்.

சிலர் சிறந்த பேச்சாளர்களாக இருப்பார்கள். அவர்கள் அதே நிலையில் எழுத்தாளர்களாக இருக்க மாட்டார்கள். டாக்டர் கலைஞர் அவர்கள் - அச்சிலும் பேச்சிலும் சிறந்து விளங்குவதை நான் பாராட்ட விரும்புகின்றேன்.

எனக்கு அவர் எழுதிய நூலின் வெளியீட்டு விழாவில் பாராட்ட அழைப்பு வருவதுண்டு. ஒரு சமயத்தில் அவர் எழுதிய 'நெஞ்சுக்கு நீதி' என்ற புத்தகம் வெளியிடப்பட்டது. பதிப்பாளர்கள் ஒரு மடலை எனக்கு முன்கூட்டியே அனுப்பினார்கள். நான் படித்தேன், மேலும் படித்தேன், மென்மேலும் படித்தேன். அவருடைய கருத்தோவியம், சொற்களின் வடிவம், கலைக் கருவூலம், ஏழை-எளியோர்கள் வாழ்க்கையின் விமர்சனம், என்னை அப்படியே உட்கார வைத்து, பெரிய புத்தகம் முழுவதையும் படித்து முடித்தேன். அவருடைய நெஞ்சம் எப்பேர்பட்டது என்று தெரிந்து கொண்டேன்.

மாண்புமிகு தமிழக முதல்வர் டாக்டர் கலைஞர் இன்னும் நீண்ட காலம் எல்லாவித ஆரோக்கியமும், நலமும் பெற்று வாழ்வு எய்திட வேண்டும். தமிழுக்கும், தமிழ் இனத்திற்கும், இந்தியப் பெருநாட்டிற்கும் எப்பொழுதும் அவருடைய சேவையை எதிர்பார்க்கலாம்.

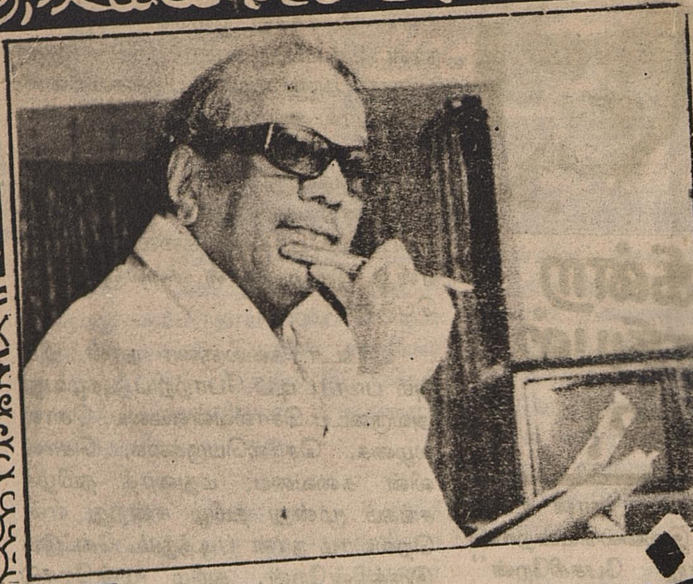

சித்திரைத் திருநாள்

உள்ளன்பு கொண்ட தமிழ் மக்களுக்கும்
உயர் கவிதை படைக்க வந்த பெருமக்களுக்கும்-என்
உயிரினு மேலான உடன் பிறப்பு கட்கும்
வணக்கமும் வாழ்த்தும் குவிக்கின்றேன்!

புத்தாண்டு வாழ்த்துரைக்க வருக என்று
தொலைக்காட்சி நிலையத்தார் தூது விடுத்தார்.
''தூ! 'தூ!! இவன் எதற்கு?'' என்ற காலம் மாறி
தூது விடுக்கும் காலம் தோன்றியது விந்தையன்றோ?

இங்கிருக்கும் கவிஞர்களின் அரங்கிற்கு
நான் தலைவனாம்! வேடிக்கை; நல்ல வேடிக்கை!
இலக்கணமெனும் தாய்ப்பால் அருந்தாமல்-பசி
எடுத்த போதெல்லாம் புதுக் கவிதைப் புட்டிப்பால்
குடித்திடும் குழந்தை நான்!
எனை அழைத்து கவியரங்கத் தலைமை ஏற்கச்
செய்துள்ளார்!
ஏன் என்று யோசித்துப் பார்த்தபோது - நான்
''வைகாசி'' என் கவிதைக்கெனக்கேட்க மாட்டேன்.
வைகாசி!
''வை - காசு'' என் கவிதைக்கெனக்கேட்க மாட்டேன்.
அதனாலே—
சித்திரைக்கு வாழ்த்துச் சொல்ல அழைத்துள்ளார்கள்!
கவியரங்கில் பங்கு நீ பெற்றந்த சித்திரைப் பெண்ணுக்கு
ஆசி கூறென்பார்!
பங்குனி பெற்ற அந்த சித்திரைப் பெண்ணுக்கு
ஆசி கூறென்பார்!
புரட்டாசி கூற மாட்டேன் என்பதாலே
''புரட்டு ஆசி'' கூற மாட்டேன் என்பதாலே
துணிந்தழைத்தார் போலும்!
(நான் வரும்போது)

மார்கழியாத் தாவணியுடன்
மார் கழி!
மார் கழியாத் தாவணியுடன்
(காற்றாலோ, கையாலோ விலகாத தாவணியுடன்)
மார் கழியாத் தாவணியுடன் ஆவணிப் பெண்ணாள்
மரபு வழிக் குடும்ப மங்கை; எனைப் பார்த்து
ஆ நீயா? என்று ... (ஆனி)
ஆடித் தீர்த்தாள் தை தை என்று
அனல் கொட்டும் விழிகாட்டி!
எதற்காக?
தை முதல் நாள் தான் தமிழ்ப் புத்தாண்டாம்;
—அதற்காக!
உண்மைதான் எனினும் அவள் உருகாமல்
இருப்பதற்கு நான் சொன்னேன்
தமிழர்க்கு ஒராண்டில் இரு புத்தாண்டு வருவதால்
இரட்டிப்பு மகிழ்ச்சி தானே என்று!
தளிர்ப் பெண்ணின் குளிர் முகத்தில் நிலவு கண்டேன்!

தழுவிக் கொண்டாள்! திகைக்காதீர்! மேலும்,
மற்றொருத்தியா என்று!
மாதம் தான்!
மாதல்ல!!

புத்தாண்டு இவ்வாண்டு என்பதை விடப்
புரட்சிக்கவிஞரின் நூற்றாண்டு என்பதிலே பெருமகிழ்ச்சி!
புது மனிதன் அம்பேத்கர் அவதரித்து
புதை குழியில் கிடந்தோரை எல்லாம்
கை தூக்கி நடக்க விட்டு அவர் முகத்தில்
கதிரொளியைப் பரவ விட்ட
வரலாற்றை; இந்த வண்ணமிகு திருநாளில்

வாழ்த்த வேண்டும்!
வளர்க்க வேண்டும்; புதிய சிந்தனையை!

இந்தியத் திருநாட்டு அரசியல் சாசனத்தைச்
சிந்தனைக் கருவூலமாய்த் தந்தவர்க்கும்-
விந்தியம் போல் எழுந்து நின்று, மொழி வெறி
வீணர்களின் ஆதிக்கம் தடுத்து நின்றவர்க்கும்,
ஆம்! அடலேறு மனிதர் அம்பேத்கருக்கும்

உள்ளதைச் சொன்னால் உடலெரிந்து வருவதேன்
கோபம்?
சிந்தனையில் விளைந்த செல்வம் சீர்திருத்தக்
கொள்கையெனில்,
செயல்படாது அதனை விடுத்தல் பெருந்துரோகம்!
துரோகத்தைப் போற்றித் துதிபாடித் தொழுவதற்கு
எட்டப்பன் காலத்திற்கு முன்பிருந்தே பழகி விட்ட
தமிழர்களும் இருக்கின்றார் தமிழ்நாட்டில்! காரி
உமிழ்கின்றான் கட்ட பொம்மன் என்றாலும்;
கவலையில்லை அந்தக் காரியவாதிகளாம்-பகைவர்
கால் பிடித்து வாழ்கின்ற மேதைகட்கு!
கொள்கை என்றும் கோட்பாடென்றும்
குரல்வளையை நெரித்தாலும் விடேன் என்றும்
குன்றேறி முழக்கி விட்டு-அதில்
ஒன்றேனும் நிறைவேறச் செயல்படாமல்,
மன்றேறி மாவீரன் போல் நிமிர்ந்து நின்று
மக்கள் முன்னே நடிப்பதனால் என்ன பயன்?
வாக்கும் செயலும் ஒன்றாக இருந்தால் தான்-நாட்டில்
பூக்கும் அரசு காய்த்துக் குலுங்கும்!

முதல்வர் கலைஞர்

அரிமா நெஞ்சப் பாரதி தாசருக்கும்
நூற்றாண்டு கொண்டாடும் இந்த ஆண்டில்
தோற்றோடிப் போகட்டும் தொல்லை தரும் தீய சக்தி!

''சாதியிலே மதங்களிலே சாத்திரச் சகதியிலே
சாயாதீர் மனிதர்காள்'' என்ற சான்றோன்
வடலூர் வள்ளலார் வார்த்தைகளை மதித்தோ
மில்லை! அவருக்கு
வான் மறைக்கத் தோரணம் கட்டி
விழா மட்டும் எடுக்கின்றோம்; வெட்கமில்லை!
பிறப்பொக்கும் எல்லா உயிர்க்கு மென்ற
பெருமகனாம் வள்ளுவர்க்குச்
சிறப்பு மட்டும் செய்கின்றோம், ஆனால் அவர்
செப்பியதைச் செயல்படுத்த மறுத்து விட்டுப்
பெற்றெடுத்த பெண்ணுக்கும் பிள்ளைகட்கும்
உற்றார் உறவுக்குள் சம்பந்தம் தேடுகின்றோம்;
—இந்த
ஊருக்கு உபதேசிகளால் கொ[illegible]ட கொள்கைக்கு
என்ன இலாபம்?

சொன்னதைச் செய்வதற்கும்
செய்வதைச் சொல்வதற்கும்
ஓர் அரசு உமதரசு நடப்பதாலே
சீர் பெருக உழைத்திடுவோம் என்றும்,
தேர்க்காலின் அச்சாணி போன்ற
ஏர்ப்பின்னால் தேசம் இருத்தலே பொருத்தமென்றும்,
எழில்மிகு நகர்கள், ஊர்கள், ஏக்கமிலாச் சமுதாயம்-
தொழில் வளம் பெருகினால் தோன்றிடுமென்றும்,
தீய நோய் பல களைந்து தெளிந்த நல்வாழ்வு காண
தூய நோக்குடன் திட்டங்கள் தேவை என்றும்,
பாயும் புலியாய் அரசினர் இருந்தால்
பதுக்கல் எலிகள் அழுந்துவர் என்றும்,

இடுப்பொடிந்து கல்வியிலும் வேலை வ[illegible]ிலும்
துடுப்பில்லாப் படகுகளாய்த் தத்தளித்[illegible]ாழ்வு,

இட ஒதுக்கீட்டுப் புரட்சிகர மாற்றங்க[illegible]
இனி வரும் காலத்தில் வளம் பெற்றுத் தி[illegible]றும்,

எட்டாவது வரை படித்த ஏழை வீட்டு இளஞ்சிட்டு
எட்டாப் பழமடியோ இல்வாழ்க்கை என ஏங்கியதை
—மாற்றி விட்டு
தட்டாமல் அவள் கழுத்தில் தாலியேற வைப்பதற்குத்
தந்திடும் ஐயாயிரம் தவமின்றிப் பெற்ற வரமென்றும்,

குடும்பத் தலைவரை இழந்து குமுறிக் கதறி
இடும்பைகூர் வறுமையினால் வாடுவோர்க்கு-அரசு
தரும் தொகை தான் அவர்தம் கண்ணீர் துடைக்கும்
அரும் தொகையாய் அமையும் என்றும்,

முட்டையுடன் குழந்தைகட்குச் சத்துணவு-வெறும்
பெட்டைகளாய்ப் பெண்களை எண்ணாதீர் என்று,
முப்பது விழுக்காடு, முதல் கட்டச் சலுகை என்றும்
முடிவாக ஆணுக்கும் பெண்ணுக்கும்
('அர்த்த நாரீஸ்வர' உரிமை கிட்டுமென்றும்;
அதாவது பாதி பாதி - 50 சதவிகிதம்)
பெண்ணுரிமை வழங்கினால் தான் பேசுந்திருநாட்டு
மண்ணுரிமை நிலைக்கு மென்றுரைத்து
பெற்றோர் உடைமையில் பாதி பெண் மகவுக்குமெனப்
பெருமை மிகு சம உரிமைச் சட்டமென்றும்,
கருவுற்ற ஏழைப் பெண்கள், கலப்பு மணத் தம்பதியர்,
கைம்பெண்ணை மணம் புரிந்தோர், ஊனமுற்றோர்,
தொழுநோய் இரவலர்,
பொருளற்றுத் திருவற்றுத் திகைத்திடாமல்-நாம்
புரவலராய் நின்றவரைப் போற்றுவோமென்றும்,
ஆண்டுக்கு மூன்று பண்டிகைகளில்
அய்ந்து கிலோ அரிசி இலவசமென்றும்,
ஆதி திராவிடர் பழங்குடியினர்க்கு மட்டுமின்றி
அடி மட்டத்தில் உழல்கின்ற மிகப் பிற்பட்டோர்
—சீர் மரபினர்
குடியிருக்க வீட்டு மனை இலவசமாய்க்
கொடுத்திடுவோம் கையகப் படுத்தி யென்றும்,
குடி நீர் இல்லா சிற்றூர் இல்லை எனும்
புது நிலை காணப் பணி புரிவோம் என்றும்,
வானமே கூரையாய், பூமியே பாயாய்
வாழ்ந்தது போதும்!
மீனவர் மற்றும் ஆதி திராவிடர், பழங்குடியினர் வசித்திட
திட மிகு வீடுகள் தினமும் கட்டிடும்
திட்டத்தை மீண்டும் தொடருவோம் என்றும்,
நாடு காத்தும் மொழி காத்தும் நலிவுற்ற தியாகிகட்கு
நல நிதி மற்றும் வசதி வாய்ப்புகள் தருவது என்றும்,
கல்விச் சாலைகள் சென்றிடு மாணவர்க்குப் பேருந்தில்
கட்டணச் சலுகை வாரி வழங்குவ தென்றும்,
அரசு ஊழியர், ஆலைத் தொழிலாளர், ஆசிரியர்,
நெசவாளி,
அனைத்துப் பாட்டாளி மக்கள் உழவர்கள் என்றே
ஆவி நிகர்த்தவர் நியாயக் கோரிக்கை ஏற்று
தாவித் துயர் களையத் தயாராயிருப்போம் என்றும்,
வெல்லம் போல் இனிக்கின்ற சொல்லால் அல்ல-
சொல்லுக்குச் செயல் வடிவம் கொடுக்கின்ற
—ஆட்சி இது!

* * * * *

நிறைவுரையாக நான் ஏதும் கூறாவிட்டால்
குறை யொன்றும் நேராது எனினும்,
ஒன்று கூற விரும்புகின்றேன்!
சிங்கத் தமிழ் இளைஞர் கூட்டம்-நன்கு
சிந்தித்துச் செயல்படுவதற்கு, நான் எழுதிய
சங்கத் தமிழ் நூலில் ஒரு பகுதி
எடுத்துரைப்பேன்; ஏற்றிடுவீர்!

மந்த மாருதத் தாலாட்டில் உறங்குவதற்கு
மாட மாளிகை கட்டி வாழ்கின்ற பெரியீர்!
பணம் பணம் பணமென்று பாட்டாளியின்
வியர்வையிலே
தினம் தினம் குளியல் நடத்திக் குவிக்கின்றீர்
செல்வத்தை!

பிணம் தின்னும் கழுகு போல நீவிர்,
பெருக்க வைக்கின்றீர், உமது வயிற்றை!
இருள் சூழ்ந்த வாழ்க்கையிலே ஏழைகளைத்
தள்ளிவிட்டு
பொருள் தேடி அலைகின்றீர்; போதுமென்ற மனமின்றி!
வாழ்வில் வளம்பெருக்கல் ஒன்றையே குறிக்கோளாய்க்
கொண்டோரே,
வார்த்தையொன்று கேட்கின்றேன் பதில் சொல்வீர்!
மாணிக்கப் பொரியலும் மரகதக் கூட்டுமா
இலையிலிட்டு உண்கின்றீர்?
வைரத்தால் வறுவல் செய்து வைடூரிய அவியலுடன்
முத்துப் பவளமெனும் மணிகளினால் செய்திட்ட
அரிசியையா
குத்தி உலையிலிட்டுக் குடற்பையை நிரப்புகின்றீர்?
என்றதொரு கருத்தமைந்த கேள்வியினைக்

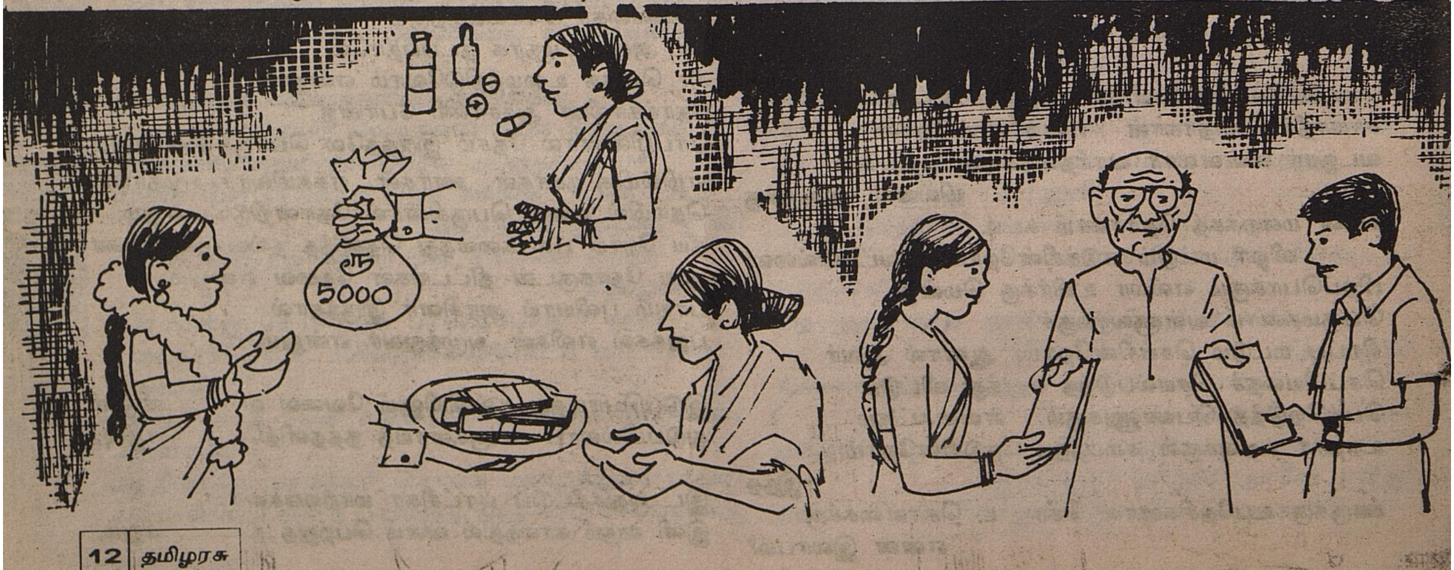

குன்றமெனச் செல்வம் குவிக்கின்ற மனிதரிடம்,
மன்றமேறி அறிஞர் அண்ணா கேட்டார்-அதனை
மறவாமல் என்றும் நாம் கேட்கின்றோம்!
பொதுமை மணம் கமழ வேண்டும் என்று,
புவியில் நாம் முழங்குகின்றோம் இன்று!
புதுமையல்ல இம் முழக்கம், புலவர் பிரான் நக்கீரர்,
புறப்பாடலொன்றில் பொதுமை முரசம் ஆர்க்கின்றார்
கேளீர்!

தெண் கடல் சூழ் தரணி முழுவதுமே-தன்
வெண்கொற்றக் குடையின் கீழ் வரவேண்டுமெனத்
தனியுரிமை நிலைநாட்டத் துடிக்கின்ற வேந்தனுக்கும்,
கனி சுவைக்கக் கல் எறிந்து வீழ்த்துதல் போல்
காடகத்தில் விலங்குகளை வேட்டையாட
கண்ணுறக்கமின்றிப் பகலிரவு பாராமல் அலைகின்ற
கல்வியறிவற்ற முரட்டு மனிதனுக்கும்,
மானம் காத்திட அவர்தம் உடலுக்குக்
கீழும் மேலும் இரு உடைதான் வேண்டும்!-அவரை
மயக்கத்தில் ஆழ்த்தாமல் பசி நீக்கக்
கூழோ பொங்கலோ உண்டு களிக்க
ஆழிசூழ் இவ்வுலகில் அவரவர்க்கும் ஒரு
நாழித் தானியம் மட்டும் போதுமன்றோ?
இப்படி
உண்பது நாழி, உடுப்பவை இரண்டேயெனும்
உண்மைதனை உணர்ந்த பின்னும்,
வறுமையில் பலர் வாட, வளமிகு செல்வப்
பெருமையில் சிலர் ஆடல் நீதி தானோ?
உலகிற் பிறந்தோர் அனைவருக்கும்,
உடல், உள்ளத் தேவையெல்லாம்
ஒன்றாக இருக்கும் போது-இதனை
நன்றாகச் சிந்திக்காமல்
வெள்ளம் போல் பொருள் எதற்கு ஒருவன்
சேர்த்தல் வேண்டும்?
பள்ளம் போல் வாழ்வினிலே பலர் எதற்குச் சாதல்
வேண்டும்?
தனக்கே எலாம் எனும் தனியுடைமை தகர்த்துத்
தரித்திரத்தை விரட்டுவதற்குத் தக்க வழி காண
பகுத்துண்டு பல்லுயிர் ஓம்பும் பொதுமைக்
கொள்கையினை
வகுத்தளித்து வையத்தில் இன்பம் காண்பது தான்
வாழ்வெடுத்த பயனாகும்!
தொகுத்தளித்தார் இக்கருத்தை நக்கீரர், அதனைத்
தொடர்ந்தளித்து வருகின்றார் தொல்புவியில்
நல்லோரெல்லாம்!

"தெண்கடல் வளாகம் பொதுமை இன்றி
வெண்குடை நிழற்றிய ஒருமை யோர்க்கும்
நடுநாள் யாமத்தும் பகலும் துஞ்சான்
கடுமாப் பார்க்கும் கல்லா ஒருவற்கும்
உண்பது நாழி, உடுப்பவை இரண்டே,
பிறவும் எல்லாம் ஓரொக் கும்மே;
செல்வத்துப் பயனே ஈதல்;
துய்ப்பேம் எனினே, தப்புந பலவே.''

(புறநானூறு: பாடல் 189
பாடியவர்-நக்கீரனார்)

பதவியில் இல்லாக்காலத்தில் நான்
பாடிய பாட்டாம் இஃது!
பதவி யொரு முள் மாலை! இலக்கியப்
பணி எனக்கு முல்லைச் சரம்!
பதவி யொரு நெடும் பள்ளம்! பொதுப்
பணி எனக்குப் பொதிகைக் குன்றம்!
மானமா? மகுடமா? எனக் கேட்டால்
மானத்தை மட்டுமே மதிக்கின்ற மனிதன் நான்!
கிரீடமே போதுமென இளிக்கின்ற கிறுக்கனல்ல நான்!
அதனால் தான்
உறவுக்குக் கை கொடுப்போம்
உரிமைக்குக் குரல் கொடுப்போம் என்றுரைத்துப் பதவித்
துறவுக்கும் தயாராகப் பத்தாண்டுக்குமேல் கழித்தவன்
நான்!

பணி புரியும் வாய்ப்புத்தான் பதவி!
பதவி, பவிசு, படாடோபம் எல்லாமே, ஊதிய
பலூனைப் போல் வெடித்து விடும்
பண்பார்ந்த தொண்டொன்றே
வானைப் போல் நிலைத்து நிற்கும்!
இஃதறியாச் சில பேர்கள்
பதவி யொன்றே பிறவி யெடுத்த பயன் என்று
கரையிலிட்ட மீனைப் போல் துடிக்கின்றார்!
அவர்களுக்கும் சேர்த்துப் புத்தாண்டு வாழ்த்துக் கூறி
அறிஞர்க்கும், கவிஞர்க்கும்
அனைத்துப் பிரிவுத் தோழர்க்கும்
நன்றி கூறி அமைகின்றேன்!
நல்வணக்கம் ஏற்றிடுக!

(14.4.90 அன்று தொலைக்காட்சிக் கவியரங்கில் மாண்புமிகு முதல்வர் கலைஞர் அவர்கள் தலைமை ஏற்றுப் பாடிய கவிதையை, முதல்வர் அவர்களின் பிறந்த நாளையொட்டி (ஜூன் 3) வெளியிட்டுப் பெருமை கொள்கிறது தமிழரசு)

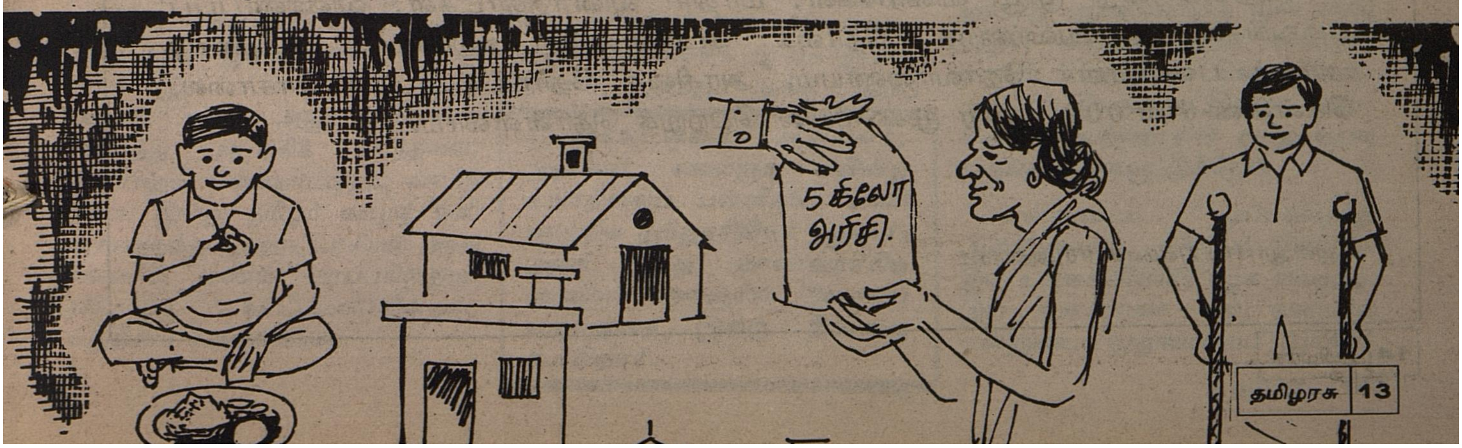

TNPSC

விளம்பரம் எண்: 14/90

தமிழ்நாடு அரசுப்பணியாளர் தேர்வாணையம்

டேராடூனில் உள்ள இராஷ்ட்ரிய இந்திய இராணுவக் கல்லூரியில் சேருவதற்காக 1990-ஆம் ஆண்டு ஆகஸ்டு மாதம் 7 மற்றும் 8-ஆம் தேதிகளில் நடத்தப் பெறும் நுழைவுத் தேர்வு.

டேராடூனில் உள்ள இராஷ்ட்ரிய இந்திய இராணுவக் கல்லூரியில் சேருவதற்கான அடுத்த நுழைவுத் தேர்வு இந்திய நாட்டில் குறிப்பிட்ட சில இடங்களில் 1990-ஆம் ஆண்டு ஆகஸ்டு மாதம் 7 மற்றும் 8-ஆம் தேதிகளில் நடைபெறவிருக்கிறது. இத்தேர்வு நடத்தப்பெறும் இடங்களில் சென்னையும் ஒன்றாகும். இத்தேர்வு எழுத்து மூலத்தேர்வு, நேர்முகத்தேர்வு ஆகிய இரண்டும் கொண்டதாக இருக்கும். எழுத்து மூலத்தேர்வு ஆங்கிலம், கணக்கு, பொது அறிவு ஆகிய மூன்று தாள்கள் கொண்டது. கணக்குத்தாள் ஆங்கிலத்தில் அல்லது இந்தியில் விடையளிக்கப்படவேண்டும். பொது அறிவுத்தாள் இந்தியிலோ வட்டார மொழிகளில் (Regional Languages) எவையேனும் ஒன்றிலோ விடையளிக்கப்படலாம். நேர்முகத் தேர்வானது விண்ணப்பதாரர்களின் அறிவுக் கூர்மை, தனித்தன்மை ஆகியவற்றை ஆராய்வதாக இருக்கும்.

விண்ணப்பதாரர்களின் பெற்றோர் அல்லது பாதுகாப்பாளர் தமிழ்நாட்டில் வசிப்பவராக இருத்தல் வேண்டும். விண்ணப்பதாரர் 01.07.1990 அன்று 12 வயது நிரம்பியவராகவும், 13 வயதை அடையாதவராகவும் இருத்தல் வேண்டும். இந்த வயது வரம்பில் எந்தத் தளர்த்தலும் கிடையாது. விண்ணப்பதாரர் ஏற்புப் பெற்ற பள்ளியில் (Recognised School) மேற்குறிப்பிட்ட இராணுவக் கல்லூரியில் சேர அனுமதிக்கப்படும்பொழுது, ஏழாம் வகுப்பு தேறியவராக இருத்தல் வேண்டும். பூர்த்தி செய்யப்பட்ட விண்ணப்பப் படிவங்கள் தேர்வுக் கட்டுப்பாடு அலுவலர், தமிழ்நாடு அரசுப்பணியாளர் தேர்வாணையம், சென்னை-600 002 என்ற முகவரிக்கு **15.06.1990** அன்று மாலை 5.45 மணிக்குள் வந்து சேர வேண்டும்.

மேற்கொண்டு முழு விவரங்கள், மாதிரி வினாத்தாட்கள், விண்ணப்பப் படிவங்கள் ஆகியவற்றைத் தேர்வுக் கட்டுப்பாடு அலுவலர், தமிழ்நாடு அரசுப் பணியாளர் தேர்வாணையம், அரசினர் தோட்டம், அண்ணாசாலை, சென்னை-600 002 என்ற முகவரியில் பெற்றுக் கொள்ளலாம்.

டிஐபிஆர்/1087/எம்எஸ்/90/அக்கார்ட்

தமிழ் பெற்ற தலைமை

வித்வான்
ச. தண்டபாணி தேசிகர்

பொது மேடைகளிலே - கருத்தரங்கிலே - சட்டமன்றத்திலே எல்லாருடைய உள்ளமும் உவக்க-பொது மக்கள் வியக்க - சிரிக்கச் சிரிக்கத் தக்க விடைகளைத் தங்குதடையின்றி கேட்டவர்கள் வாய் மூடும் முன்னே பதில் அளிக்கிறாரே நம் தமிழக முதல்வர்! இந்த வல்லமை இவருக்கு எப்படி வந்தது என்று இவரோடு இளமை தொட்டுப் பழகிய நான் - அறிவு உறவு கொண்ட நான் - எண்ணிப் பார்க்க உரிமை உண்டுதானே!

எண்ணுகிறேன்; எண்ணிக் கொண்டே இருக்கிறேன். பழைய நிகழ்ச்சிகளில் பல என் நினைவுக்கு வருகின்றன. விதையில் இல்லாத ஆற்றலா - சுவையா விளைச்சலில் உண்டாகும்? இவை எல்லாம் இவருடைய இள உள்ளத்திலே இருந்தனவே. அன்று அணு அணுவாக அமைந்து அடங்கிக் கிடந்தவை, படிப்பிலும் விளையாட்டிலும் வளர்ந்தவை, இன்று தமிழர் வாழத் தனி அரசாளும்தமிழ் நாட்டரசியல் அரங்கங்களில் மணம் பரப்புகின்றன, தமிழர்க்கு ஊட்டமளிக்கின்றன; உறுதியை உதவுகின்றன.

தமிழ் மக்களுக்குரிய பொது மனிதரான இவர் கழகங்களின் பொறுப்பேற்று முப்பது, முப்பத்தைந்து ஆண்டுகளாகவே பேச்சிலும், செயிலிலும், கேள்வியிலும், பதிலிலும், காட்டி வரும் ஆற்றலைக் கண்டு தமிழுலகம் வியக்கின்றது. இவற்றிற்கெல்லாம் மூலம் - இவை விதையாய் இருந்தபோது அடங்கியிருந்த ஆற்றல்தானே!

இவர் படிக்கும் காலத்திலேயே, பத்துப் பன்னிரெண்டு வயதிலேயே, பேச்சுக்கு ஒரு சொற் பயிற்சி மன்றம், எழுத்துக்கு ஒரு 'முரசொலி' கையெழுத்து ஏடு, செயற்பட்டுப் பழகக் கிளைக்கழகங்கள், சீர்திருத்தம் வளர திராவிடர் கழகப் பிணைப்பு, அறிவுவளர கல்விக் கழகம் -இப்படி எல்லாம் இருந்து பழகித் தேறிப் பழுத்த அறிவே இவரை இப்படி உயர்த்தி வருகிறது என்று எண்ணி நான் அடிக்கடி மகிழுவதுண்டு.

இக்கட்டுரை ஆசிரியர், முதல்வர் கலைஞர் பயின்ற உயர்நிலைப் பள்ளியில் பணியாற்றிய தமிழாசிரியர் ஆவார். அவர் தமது மாணவராகிய முதல்வர் கலைஞரின் இளமைப் பருவத்தை இங்கு நினைவு கூர்கிறார்.

அன்று இவர் இளநாற்றாய் இருந்த கருணா; திருவாரூர் மாநாட்டாண்மைக் கழக உயர்நிலைப்பள்ளியாகிய அறிவுப் பண்ணையில் வளர்ந்தார். இனப்பூசலும் ஏற்றத் தாழ்வும் ஆகிய களைகளும் தலை காட்டின. அவற்றை அமுக்கி மேல் நோக்கி வளர்ந்தார். அந்தப் பண்ணை ஒரு கூட்டுப் பண்ணை; அதிலே இவர் வளர்ந்த காலத்தில் 48 உழவர்கள் ஒரு மனமாக உழைத்து வந்தோம். எங்கள் உழைப்பால் வளர்ந்தன பல பயிர்கள். தமிழோடு கலந்த உழைப்பும் உறவுமாக கருணாப் பயிர்க்குப் பயன்பட்டவன் நான் என்பதை ஐந்தாறு ஆண்டுகளுக்கு முன் மாயூரத்தில் கலைஞர் கூறிய கனிவுரையாலும் அறிந்து கொண்டேன். ஆதலால் இவருடைய இளமை நிகழ்ச்சிகள் சிலவற்றை என் தமிழ் உறவுகளுக்கு நினைவூட்டுகிறேன்.

என்னுடைய முப்பத்தைந்து ஆண்டுகளான ஆசிரியத் தொழில் இள உள்ளங்களோடு பழக வைத்தது. இள உள்ளங்கள் பல வகையில் என்னுடைய முதுமையைப் போக்கிச்

மாணவர் கடமை

★ மாணவர்கள் நல்ல வித்தகர்களாக- மேதைகளாக- மிக முக்கியப் பிரதிநிதிகளாக வருவார்கள் என்கிற ஆசைக் கனவுகள் ஆயிரத்தை இதயங்களில் தேக்கி வைத்துக் கொண்டு குக்கிராமங்களில் பட்டி தொட்டிகளில் எத்தனை பெற்றோர்கள் நாளெல்லாம் தவங்கிடப்பார்கள் என்பதைப் பள்ளியில் புகுந்து- கலாசாலையில் நுழைந்த- கல்லூரிகளில் பயின்று கொண்டிருக்கின்ற மாணவர்கள் சிந்தித்துப் பார்க்க வேண்டும். அந்தச் சிந்தனை ஓட்டம் அவர்கள் நெஞ்சிலே பதியுமானால் தங்கள் பெற்றோர்கள் மனம் மகிழத்தக்க அளவுக்கு அவர்களால் நற்பணிகளை ஆற்றிட முடியும். அந்த வகையில் தங்களுடைய கடமைகளை மாணவர்கள் உணரவேண்டும்.

★ மாணவர்களைப் பெற்றோர்களும் நண்பர்களும் படி படி என்கின்றனர். படி என்றால் புத்தகத்தை மட்டும் படி என்று அர்த்தமல்ல—பணிந்து நட என்றும் அதற்கு அர்த்தமுண்டு. அடக்கத்தோடு இரு என்றும் பொருளுண்டு. அதாவது அடக்கத்தோடு பணிந்து நடந்தால் தான் வாழ்க்கையின் உயர் மட்டத்தில் ஏறிடப் படிக்கட்டுகள் நம்மை நோக்கி வரும். மாணவர்கள், அந்த வகையில் படித்துப் பல முன்னேற்றப் படிகளில் ஏறிட வேண்டும்.

சிந்தனையைப் பெருக்கியது உண்டு. உள்ளன்போடு பழகுகின்ற இள உள்ளங்களின் நட்பே என் வாழ்வில் நான்கண்ட இலட்சியப் பேறு.

என்னுடைய கனிந்த உள்ளத்தில் எப்போதும் காட்சி தருபவர் ஒருவர்; அவரோடு சுமார் பத்தாண்டுகள் பழகியிருப்பேன். அதன் பிறகு அவர் போகிற போதும் வருகிற போதும் தொலைவில் நின்று பார்த்திருப்பேன். மக்கள் வெள்ளத்தின் நடுவிலே கப்பல் போலக் காட்சி தரும் மேடையிலே கொடி மரத்தின் அடியிலே இருக்கும் மாலுமிபோல நின்று சமூகச் சீர்திருத்தங்களைப் பற்றிப் பேசிய பேச்சுகளைக் கேட்டு மகிழ்வேன். ஆற்றல், எளிமை, ஆழம் அத்தனையும் தான் அவர் எல்லார் உள்ளத்தையும் கவர்வதற்குத் துணை செய்வன என்பதைக் கண்டு மகிழ்வேன். இத்தனையும் எனக்கு மில்லாத அரிய ஆற்றல். அப்போது என் உள்ளம்,

''தம்மில் தம்மக்கள் அறிவுடைமை
மாநிலத்து
மன்னுயிர்க்(கு) கெல்லாம் இனிது''

என்ற திருக்குறளை எண்ணித் தடுமாறும். வள்ளுவர்க்குச் சொந்தப் பிள்ளை ஒன்றாவது உண்டா? வாத்தியாராக இருந்து வழிவழியாக அறிவுக் குழந்தைகளையாவது ஆக்கியிருக்கிறாரா, இல்லையே! அப்படியிருந்தும், தம் மக்கள் அறிவு தம்மைக் காட்டிலும் உலகத்துக்கு இனிமையாக இருப்பதை எப்படிக் கண்டார் என எண்ணினேன். இது உலகத்தியற்கைதான் என்பதை, என்னுடைய வாழ்வில் ஒரு மாணவனது வளர்ச்சி எடுத்துக் காட்டியது. அந்த மாணவரே இன்றைய தமிழக முதல்வர் டாக்டர் கலைஞர் அவர்கள். அவருடைய இன்றைய வாழ்வின் வளத்துக்கு, ஆட்சித் திறத்துக்கு, சிந்தனையின் சிறப்பிற்கு, முள்ளை முள்ளாலேயே எடுத்தெறியும் இயல்பிற்கு அடிப்படையாக அமைந்துள்ள ஒரு சில அன்றைய நிகழ்ச்சிகளை எண்ணிப் பார்க்கிறேன்.

4-ஆம் படிவம் 2-ஆம் பருவம் அந்த மாணவர் பயின்று கொண்டிருந்தார். அவர் ஓயாமல் ஒழியாமல் சமூகச் சீர்திருத்தக் கூட்டங்கள் அத்தனையிலும் கலந்து கொள்வார். பொதுநலக் குழுக்களிலும் பெரும் பங்கு கொள்வார்; பள்ளிக்கூடமும் தவறாமல் வருவார். எனக்குள் நான் நினைத்துக் கொள்வதுண்டு, இளம் பிள்ளை சருகு அரிக்க வேண்டிய நேரத்தில், குளிர் காய்கின்றாரே இவர் எப்படி கல்விக் கடலின் கரை காணப் போகிறார் என்று.

இதுமட்டுமா? இன்றைய 'முரசொலி' அன்றைய கையெழுத்து ஏடாக மாணவர் சமுதாயத்திலும் மற்றையோரிடத்தும் மிகச் செல்வாக்குடன் பரவிற்று. உள்ளத்தைத் தொட்டு உணர்ச்சியூட்டும் எழுத்துக்களே இதன் பரவலுக்குக் காரணம். இதன் ஆசிரியர் இவரேதான். நாலைந்து படிகள் எழுதுபவரும் இவரேதான். அப்படியிருந்தும் இவர் பள்ளிக் கூடம் வரத் தவறியதே இல்லை. ஒழுங்கான வருகைப் பதிவுக்காகவும் நல்லொழுக்கத்திற்காகவும் 4-ஆம் படிவத்திலோ 5-ஆம் படிவத்திலோ ஒரு சான்றிதழ்கூட சி.ஜே. பார்க்கி தலைமையில் பெற்றிருப்பதாக நினைவு.

ஒரு நாள் கட்டுரை வகுப்பு, திருத்தும் நேரம். உயிர் எழுத்தின் முன் வல்லின மெய் வந்தால் மிக வேண்டும் என்ற முறைமையை வற்புறுத்தினேன். அவர் கேட்டார்; ''வல்லினம் மிக வேண்டும், உடன் படு மெய்வேண்டும் என்ற இலக்கணங்கள் வேற்று மொழிகளுக்கு உண்டா?'' என்றார். எனக்குத் தெரிந்த வரை வடமொழி போன்ற மொழிகளுக்கு இல்லையென்றேன். நமது மொழி வாக்குமொழி. இனிமையும், எளிமையும் உடையது. வழங்குவதற்கேற்ற முறையில் தொடர்பு விடாமல் இருப்பதற்காக இவை அமைக்கப்பட்டிருக்கின்றன என்றேன். அவர் ''இதிலுமா தமிழுக்குத் தனிச் சிறப்பு'' என்று கூறிச் சிரித்தார். இப்படிப் பலபல.

இன்று என் உள்ள அரங்கிலிருந்தும் வளர்ந்து அவர் உலக அரங்கிலே எல்லாராலும் போற்றப்படுகிறார். அரசியல் தந்திரிகள் வந்து கலந்து மகிழ்கிறார்கள். கவிஞர்களும், கலைஞர்களும் வந்து போற்றுகின்றனர். நான்.

''ஈன்ற பொழுதிற் பெரிதுவக்கும்
தன்மகனைச்
சான்றோன் எனக்கேட்ட தாய்''

என்ற நிலையில் உவப்போடு இருக்கிறேன். தாயின் மகிழ்ச்சியைத் தளராது காக்க வேண்டியது தனயன் கடமை என்ற நிலையில் அவர் இருக்கிறார். ''இன்றே போல் நம் புணர்ச்சி'' என்ற நிலையில் இருவரும் இருக்கிறோம்; இருப்போம்.

அன்றைக்கு இளமாணவராய் இருந்த கலைஞர் அரைநூற்றாண்டு நிரம்பிய அறிஞராக விளங்குகிறார். அவர் இன்றே போல் ஒன்றற்கும் அஞ்சாத உறுதி உள்ளத்தோடு என்றும் போல் கடமைகளைச் செய்து, இன்பமொடு வாழச் செந்தமிழ் அன்னை திருவருள் சுரப்பாளாக!

—பூங்கொடி பதிப்பகம் வெளியிட்ட 'பொன்னாரம்' என்ற நூலிலிருந்து.
(1973)

சென்னையில் அம்பேத்கர் (1934)

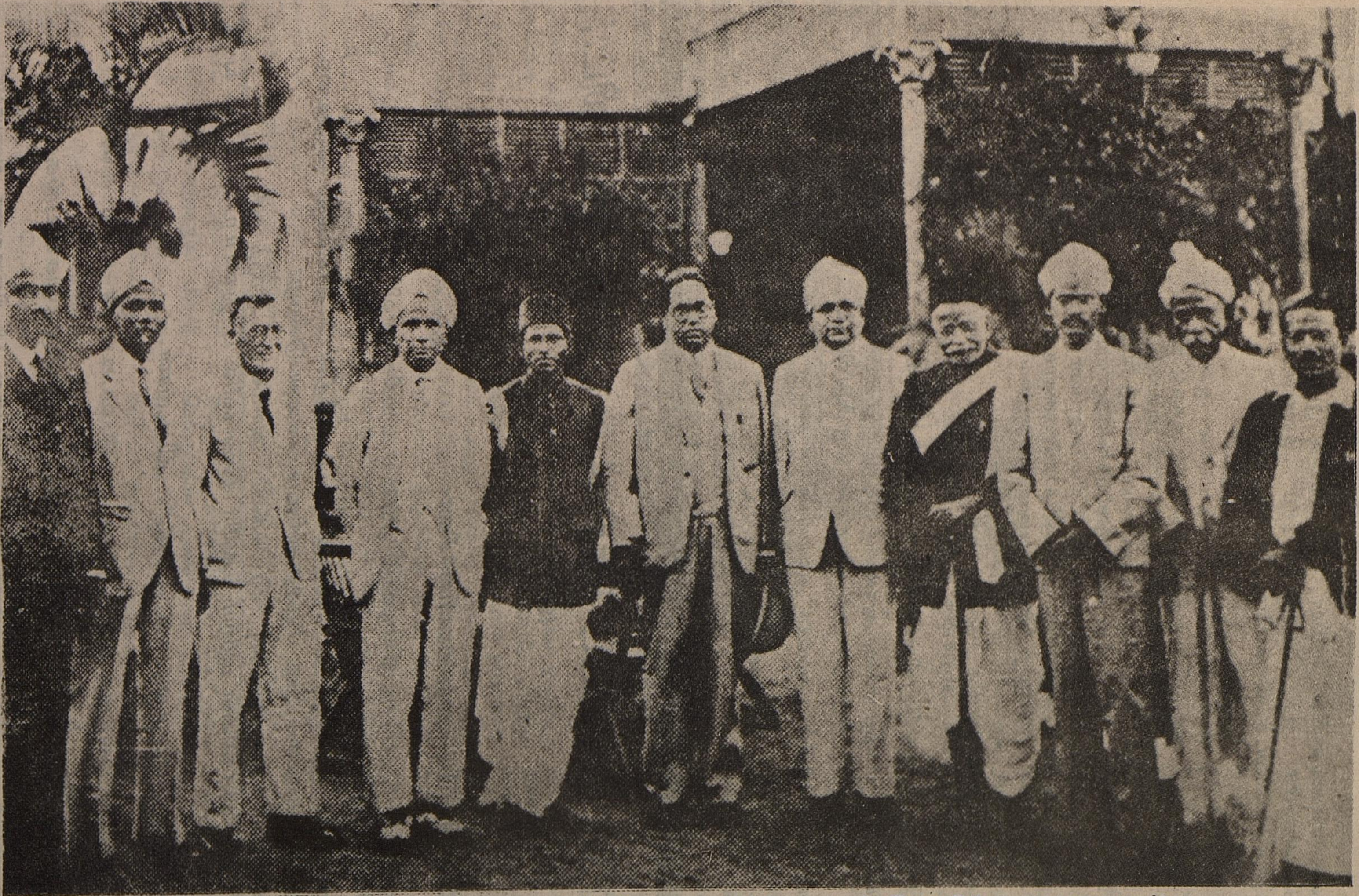

1934-ல் சென்னைக்கு வருகை புரிந்தபோது லாங்க்ஸ் கார்டன் தெருவில் (வரதராஜ புரம்) நீதிபதி டபுள்யு. எஸ். கிருஷ்ணசாமி நாயுடு அவர்கள் வீட்டில் அம்பேத்கர் அவர்களுடன் மேயர் டி. சுந்தர்ராவ் நாயுடு, திரு அட்டன், ராவ்சாகிப் எல்.சி.குருசாமி, டபுள்யு.எஸ். கிருஷ்ணசாமி நாயுடு (நீதிபதி), டபுள்யு. எஸ். சாமி நாயுடு (கிருஷ்ணசாமி நாயுடு அவர்களின் தந்தையார்), ஏ. கிருஷ்ணசாமி செட்டியார், மற்றும் பெருமக்கள் ஆகியோர்.

—படம் உதவி: என்.ஏ. கருணாகரன்

புதுக்கோட்டைத் திருக்கோயில்கள்

புதுக்கோட்டை மாமன்னரின் நேரடிப் பார்வையில் இருந்த 117 ஆலயங்களும், அதன் துணை ஆலயங்கள் 83 ஆக மொத்தம் 200 ஆலயங்களைக் கொண்ட தொகுப்பு ஆலயங்களே புதுக்கோட்டைத் திருக்கோயில்களாகும்.

1. திருக்கோகர்ணம் அருள்மிகு பிரகதாம்பாள் ஆலயம்
2. திருவப்பூர் அருள்மிகு முத்துமாரியம்மன் ஆலயம்.
3. புதுக்கோட்டை அருள்மிகு சாந்தநாதசாமி ஆலயம்
4. நார்த்தாமலை அருள்மிகு முத்துமாரியம்மன் ஆலயம்
5. விராலிமலை அருள்மிகு சுப்பிரமணியசுவாமி ஆலயம்
6. திருமணஞ்சேரி அருள்மிகு சுகந்த பரிமளேஸ்வரர் ஆலயம்
7. திருவரங்குளம் அருள்மிகு அரங்குளநாதர் ஆலயம்
8. குமரமலை அருள்மிகு தெண்டாயுதபாணி ஆலயம்
9. பேரையூர் அருள்மிகு நாகநாதசுவாமி ஆலயம்
10. திருமயம் அருள்மிகு சத்தியமூர்த்தி பெருமாள் ஆலயம்
11. வைத்திகோயில் அருள்மிகு முத்துமாரியம்மன் ஆலயம்

ஆகியவை புதுக்கோட்டைத் திருக்கோயில்களில் புகழ் மிக்கவையாகும்.

இத்திருக்கோயில்களில் நார்த்தாமலை, அருள்மிகு முத்துமாரியம்மன் ஆலயம் முக்கிய ஆலயமாகும். பங்குனி மாதம் 10-ஆம் நாள் திருவிழா குறிப்பிடத்தக்க திருவிழாவாகும்.

புதுக்கோட்டை மாவட்டத்தின் புகழ்மிக்க ஆலயங்களைக் கண்டு தரிசித்து அருள்பெற அன்புடன் வேண்டுகிறோம்.

தி. சுவாமிநாதன், பி.ஏ.பி.எல்.,
செயல் அலுவலர்

ஏ. சேதுரத்தினம், பி.ஏ.,
உதவி ஆணையர்/தக்கார்.

புதுக்கோட்டை மாவட்ட மத்தியக் கூட்டுறவு வங்கி லிட்.,

புதுக்கோட்டை

எமது வங்கியின் சிறப்பு அம்சங்களில் சில:-

★ அனைத்து வகை டெபாசிட்டுகளுக்கும் ஏனைய வங்கிகளைவிட ½% கூடுதல் வட்டி அளிக்கப்படுகிறது.

★ எமது வங்கியின் புதுக்கோட்டை நகரக்கிளை வாரத்தின் 7 நாட்களும் விடுமுறை யின்றி காலை, மாலை, இரு வேளைகளிலும் செயல்படுகிறது.

★ வங்கித்தலைமையகம், ஆலங்குடி, கீரமங்கலம், அரிமளம், அறந்தாங்கி, புதுக்கோட்டை நகரக்கிளை மற்றும் மகளிர் கிளைகளில் பாதுகாப்புப் பெட்டக வசதி உள்ளது.

★ உங்கள் வசதிக்கு ஏற்ப பலவகை டெபாசிட் திட்டங்கள்.

உங்கள் வைப்பு பன்மடங்காகப் பெருக கூட்டு வட்டியுடன் கூடிய எங்களது

"கற்பகத்தரு டெபாசிட் திட்டத்தில் முதலீடு செய்யுங்கள்!"

விவரங்களுக்கு வங்கித் தலைமையகம் மற்றும் மாவட்டத்திலுள்ள 18 கிளைகளை அணுகுவீர் !

ச. நடராஜன், பி.காம்., (ஆனர்ஸ்)
செயலாளர்

அ. இராமையன், பி.காம்
தனி அலுவலர்

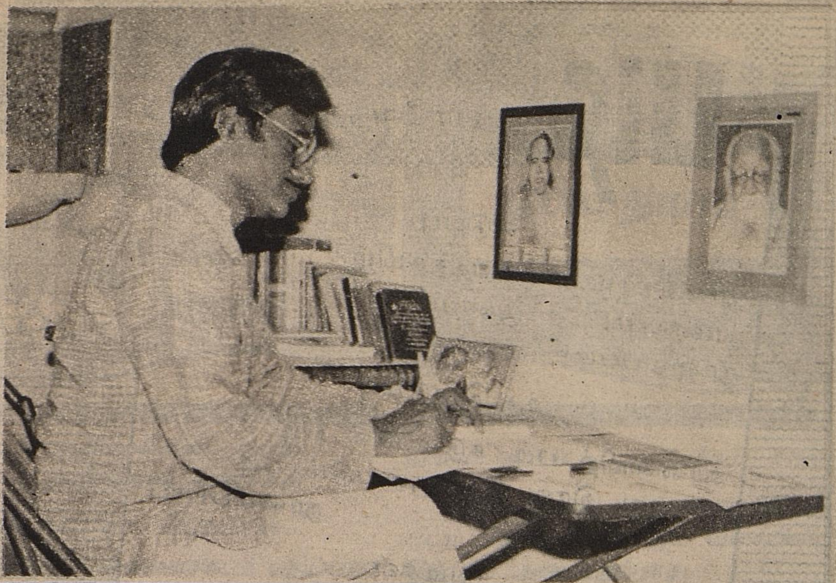

பிரெஞ்சு மொழியில்

தந்தை பெரியார் பேரறிஞர் அண்ணா வாழ்க்கை வரலாறுகள்

தந்தை பெரியார், பேரறிஞர் அண்ணா ஆகியோர் வாழ்க்கை வரலாறுகள் தமிழ், ஆங்கிலம் முதலான மொழிகளில் வெளி வந்துள்ளன.

பிரெஞ்சு மொழியில் அவர்களது வரலாறுகள் எழுதப்பட்டு வருகின்றன என்கிற செய்தி நமக்கு மகிழ்ச்சியைத் தருகிறது.

தமிழ் - பிரெஞ்சு அகராதியை எழுதி வெளியிட்ட, அகராதி அறிஞர் திரு ந. கைலாசம் அவர்கள், அவ்விரு பெரும் தலைவர்கள் பற்றிய வரலாறுகளைப் பிரெஞ்சு மொழியில் எழுதி வருகிறார்.

இது தொடர்பாக அவரைச் சந்தித்த போது அவர் கூறினார்.

"இளமைக் காலம் முதலே திராவிட இயக்க வரலாறுகளை ஊன்றிப் படித்து வந்தேன். அதில் அழுத்தமான நம்பிக்கையும், பற்றும் எனக்கு ஏற்பட்டது. சமுதாயச் சிற்பிகளாக விளங்கிய - மறைந்தும் மறையாமல் இருக்கின்ற தந்தை பெரியார், பேரறிஞர் அண்ணா ஆகியோரின்வாழ்க்கை வரலாறுகளைப் பிரெஞ்சு மொழியில் எழுத வேண்டும் என்ற ஆர்வம் நெடு நாட்களாக என் உள்ளத்தில் எழுந்தது. அதன் விளைவாக இன்று தீவிரமாக அந்த முயற்சியில் ஈடுபட்டு வருகிறேன்".

திரு ந. கைலாசம் அவர்கள், தந்தை பெரியாரின் வாழ்க்கை வரலாற்றை, 17 அத்தியாயங்களில் பகுத்துத் தொகுத்து வருகிறார்.

இளமைப் பருவம், தேசியத் தொண்டு, சமூகச் சீர்திருத்தம், சாதி ஒழிப்பு (பேச்சு-எழுத்து), பெண்கள் சம உரிமை, விதவைத் திருமணம், மூடப் பழக்க வழக்கங்களுக்கு எதிர்ப்பு, சீர்திருத்தத் திருமணம், இந்தி எதிர்ப்பு, பெரியாரின் தொண்டு தொடர்கிறது,- இப்படிப் பல தலைப்புகளில் இந்தக் கையெழுத்துப் பிரதி தயாராகி வருகிறது. நூலின் பெயர், 'உலகத் தலைவர் தந்தை பெரியார்.

சுமார் 100 பக்க அளவில் வெளிவர விருக்கும் இந்நூலை, நூலாசிரியரே சொந்தமாக வெளியிடுகிறார். அதுவும் மலிவுப் பதிப்பாக, எல்லாரும் வாங்கக் கூடிய விலையில் தயாரிப்பது என்பது இவரது திட்டம்.

"தந்தை பெரியார் உலகச் சிந்தனை யாளர். சீர்திருத்தக் கருத்துக்களை- உலகமே ஏற்றுக் கொள்ளக்கூடிய கருத்துக்களைச் சொன்னவர் தந்தை பெரியார்தான். பெரியார் இயல், பெரியாரிசம் உலகத்துக்கே பொதுச் சொத்து. அதை யாராலும் அழிக்க முடியாது" என்று ஆணித் தரமாகக் கூறும் திரு. கைலாசம் அவர்கள், பிரெஞ்சு மொழி நூலுக்கு ஆதரவு இருக்குமா? என்று கேட்டதற்குச் சொன்னார்-

"பிரெஞ்சில் உலகத் தலைவர்களைப் பற்றிய புத்தகங்கள் வெளிவந்துள்ளன. அதைப் போல, உலகச் சீர்திருத்தவாதியைப் பற்றி அறிந்து கொள்ள ஆர்வம் இருக்காதா என்ன? இன்னொரு தலைவரைப் பற்றித் தெரிந்து கொள்ள வேண்டும் என்ற ஆர்வம் நிச்சயம் அங்கு உள்ளது. இதை நான் கண்கூடாகக் கண்டிருக்கிறேன்."

பிரெஞ்சு மொழியில் திருக்குறள் வெளிவந்துள்ளது (1983). பாவேந்தர் பாரதிதாசன் கவிதைகள் சிலவும் இம் மொழியில் வெளிவந்துள்ளன. நாலடியாரும் பிரெஞ்சு மொழியில் வெளியிடப் பட்டுள்ளது.

வட ஆர்க்காடு-அம்பேத்கார் மாவட்டம் குடியேற்றத்தில் பிறந்த அகராதி அறிஞர் திரு. ந. கைலாசம் அவர்கள், பொழுது போக்காக பிரெஞ்சு மொழி கற்க ஆரம்பித்து அதில் சான்றிதழ்த் தேர்வில் வெற்றி பெற்றார். பிறகு பிரெஞ்சு மொழியில் இடைநிலைத் தேர்வில்- வெற்றி பெற்றார்.

பிரான்சு நாட்டில் சுற்றுப் பயணம் செய்த இவர், அங்கு சில மாதங்கள் தங்கியிருந்து, பிரெஞ்சு மொழியின் முறையான உச்சரிப் புகளைக் கற்றறிந்தார். பாரத ஸ்டேட் வங்கியில் அலுவலராகப் பணியாற்றும் இவர், வங்கியின் புதுச்சேரிக் கிளைக்கு மாற்றம் செய்யப்பட்டபோது, அங்கு பிரெஞ்சு மொழியைத் தொடர்ந்து படித்து வந்தார். பிரெஞ்சு மொழியில் டிப்ளமா பட்டம் பெற்ற இவர், இம்மொழியில் வர்த்தகத் துறைச் சான்றிதழ்த் தேர்விலும் வெற்றி பெற்றார். பிரெஞ்சு - தமிழ் அகராதி நூலை எழுதி வெளியிட்டார்.

பிரெஞ்சு நாட்டுக் கல்வி அமைச்சர் ஜான்பியர் செவனுமான் அவர்கள், "கைலாசம் பிரெஞ்சு-தமிழ் அகராதி, இரு நாடுகளின் கலாச்சாரங்களை அறிய உதவும் பாலம்" என்று பாராட்டி 'அகராதி அறிஞர்' என்ற பட்டத்தையும் அளித்தார்.

இந்த வரலாற்று நூலுக்காக இவர் பலரைச் சந்தித்திருக்கிறார்.

"இந்த நூலை எழுதவேண்டும் என்ற எண்ணம் மனத்தில்உதித்தபோதே, இதற்கான ஆயத்த வேலைகளில் தீவிரமாக ஈடுபட்டேன். பெரியார் திடலில் உள்ள நூலகத்திற்குச் சென்றேன். அங்கே பல அரிய குறிப்புகள் கிடைத்தன. கன்னிமாரா நூலகம் சென்று பழைய இதழ்களைத் தேடி எடுத்துக் குறிப்புகள் எழுதிக் கொண்டேன். திராவிடர் கழகத் தலைவர் திரு கி. வீரமணி அவர்களின் எழுத்துக்களிலிருந்தும், பேச்சுக்களிலிருந்தும், திருச்சி திரு ஆனைமுத்து அவர்களின் 'பெரியார் சிந்தனைகள்' என்னும் தொகுப்பு நூல்களிலிருந்தும் எனக்குப் பல அரிய குறிப்புகள் கிடைத்தன' என்கிறார் திரு கைலாசம் மகிழ்ச்சியுடன்.

பேரறிஞர் அண்ணா அவர்களின் வாழ்க்கை வரலாறும் ஏறக்குறைய 100 பக்க அளவில் வெளிவரும். நூலின் தலைப்பு . "அரசியல் வித்தகர் அறிஞர் அண்ணா".

இந்நூலில் 10 அத்தியாயங்கள் இடம் பெறும்.

பேரறிஞர் அண்ணாவின் மாணவப் பருவம், நீதிக்கட்சியின் தீவிரத் தொண்டு, பெரியாரின் தளபதி, அண்ணாவின் எழுத்தோவியங்கள், கதாசிரியர் அண்ணா, மக்கள் தலைவர் அண்ணா, அரசியல் பிரவேசம், எதிர்க்கட்சித் தலைவர் அண்ணா, நாடாளுமன்றத்தில் அண்ணா, தமிழக முதல்வர் அண்ணா-ஆகிய தலைப்புகளில் நூல் தயாராகிக் கொண்டிருக்கிறது.

"மேற்கண்ட இரண்டு நூல்களும் திராவிட இயக்க வரலாற்றைப் படம் பிடித்துக் காட்டும் வகையில் அமையும்.

"இந்த ஆண்டு செப்டம்பர் திங்கள் தந்தை பெரியார், பேரறிஞர் அண்ணா பிறந்த நாளின்போது இந்த இரு நூல்களும் வெளியிடப்படும்." என்கிறார் திரு. கைலாசம்.

இவர் எழுதுகின்ற முறையைக் கவனிப்போம்.

ஒவ்வொரு அத்தியாயத்துக்கும் ஒரு உறை வைத்துள்ளார். செய்திகள் கிடைக்கக் கிடைக்க, அவற்றை அந்தந்த உறையில் போட்டு வைக்கிறார். 'பிறகு தொகுத்து எழுத வசதியாக இருக்கவே இந்த ஏற்பாடு' என்கிறார் இவர்.

"இந்த இரு நூல்களையும் எழுதி முடித்துவிட்டால் அதுவே என் வாழ்க்கையில் எனக்குக் கிடைத்த பெரும் பேறாகக் கருதி மகிழ்வேன்" என்று பூரிப்புடன் கூறும் இவரை, இவர் ஏற்றுள்ள பணி வெற்றி பெற நாமும் வாழ்த்துவோம்.

— பி.வி. கிரி

படி

—பாவேந்தர் பாரதிதாசன்

எடுப்பு:

நூலைப்படி! - சங்கத்தமிழ்
நூலைப்படி - முறைப்படி
நூலைப்படி

உடனெடுப்பு:

காலையிற் படி கடும்பகல் படி
மாலை இரவு பொருள்படும் படி
நூலைப்படி!

அடிகள்

கற்பவை கற்கும்படி
வள்ளுவர் சொன்னபடி
கற்கத்தான் வேண்டும் அப்படிக்
கல்லாதவர் வாழ்வதெப்படி?
நூலைப்படி!

அறம்படி பொருளைப் படி
அப்படியே இன்பம் படி
சிறந்த தமிழ்நான் மறை
பிறந்த தென்று சொல்லும்படி
நூலைப்படி!

அகப்பொருள் படி அதன்படி
புறப்பொருள் படி நல்லபடி
புகப்புகப் படிப்படியாய்ப்
புலமை வரும் என்சொற்படி
நூலைப்படி!

சாதி என்னும் தாழ்ந்தபடி
நமக்கெல்லாம் தள்ளுபடி!
சேதி அப்படி! தெரிந்துபடி
தீமை வந்திடு மேமறுபடி நூலைப்படி!

பொய்யிலே முக்காற்படி
புரட்டிலே காற்படி
வையகம் ஏமாறும்படி
வைத்துள்ள நூற்களை ஒப்புவதெப்படி?
நூலைப்படி!

தொடங்கையில் வருந்தும்படி
இருப்பினும் ஊன்றிப்படி
அடங்காஇன் பம்மறுபடி
ஆகும்என்ற ஆன்றோர்சொற்படி
நூலைப்படி!

—'குயில்' இதழ். (30.12.1958)

நூல் நயம்

ஆதிமனிதன் முதல் அறிவியல் வளர்ச்சி

ஆசிரியர் : நா. பெருமாள்.

வெளியீடு: வண்ணச்சுடர் பதிப்பகம்
2, ஈ.பிளாக் 3வது மாடி
ஜெமினி பார்சன்
அபார்ட்மெண்ட்ஸ்,
சென்னை-600 006.

விலை: ரூ. 10 பக்கம்: 100

அறிவியல், ஆதிகாலந்தொட்டு - இன்றைய நாள் வரை எவ்வெவ் வாறு வளர்ச்சி பெற்று வந்துள்ளது என்பதை இந்நூல் வகையுற எடுத்துக் கூறுகிறது.

குரங்கினத்திலிருந்து மனித இனம் தோன்றிய செய்தியும் - பின்னர் மனித இனம் தனது வாழ்க் கைப் போராட்டத்தின் காரணமாகக் கண்டுபிடித்த கருவிகள் குறித்த செய்தியும் - படிப்படியாக முன்னேறி வளர்ச்சி பெற்ற செய்தியும் நன்கு தெளிவாக்கப்பட்டுள்ளன.

உலக விஞ்ஞானிகள் பலரின் வாழ்க்கைச் சுருக்கமும் அவர்களது சாதனைகளும் தெரிவிக்கப்பட்டுள்ளன.

அறிவியல் துறையில் கி.மு. விலிருந்து இன்றுவரை, இந்திய நாடு ஆற்றியுள்ள சாதனைகள் குறித்துத் தனி அத்தியாயமே எழுதப் பட்டுள்ளது சிறப்பாகும்.

—எஸ்.எஸ். சுந்தரம்

பண்டைய இந்தியா அதன் பண்பாடும் நாகரிகமும் பற்றிய வரலாறு

ஆசிரியர்: டி.டி. கோசாம்பி

வெளியீடு:
நியூ செஞ்சுரி புக் ஹவுஸ்
பிரைவேட் லிமிடெட்,
41-பி, இண்டஸ்டிரியல் எஸ்டேட்,
சென்னை-600 098.

விலை: ரூ.70 பக்கம்: 484

இந்தியப் பண்பாட்டு வரலாற்றைப் படம் பிடித்துக் காட்டும் வகையில், இந்நூல் அமைந்துள்ளது.

இந்நூல் முதலில் ஆங்கிலத்தில் வெளிவந்து, பிறகு இரு இந்திய மொழிகளில் அச்சாகி, தற்போது தமிழில் வெளிவந்துள்ளது.

இது ஏழு பகுதிகளாகப் பிரிக்கப் பட்டுள்ளது. ஒவ்வொரு பகுதியும், ஆசிரியரின் ஆழ்ந்த ஆராய்ச்சிப் புலமையை எடுத்தியம்புவதாக உள்ளது.

ஒரு வரலாற்றுக் கண்ணோட்டம் என்னும் முதல் அத்தியாயத்தில், பண்டைய இந்தியாவின் காட்சியைக் கண்முன் கொண்டு வருகிறார். இதேபோல, ஒவ்வொரு அத்தியாய மும், இந்தியப் பண்பாட்டின் தொன் மையை , நாகரிக வளர்ச்சியைத் தெளிவாகக் கூறுகின்றது. ஏராள மான படங்களும் உள்ளன. வர லாற்று ஆய்வாளர்களும், மாணவர் களும் படித்துப் பயன் பெற வேண்டிய, இந்தியப் பண்பாட்டு வரலாற்றுப் பெட்டகம் இது.

சீன சமயங்கள்

ஆசிரியர்: ஸ்ரீகிருஷ்ண தத்தபட்

வெளியீடு:
காந்திய இலக்கியச் சங்கம்,
மதுரை-625 020.

விலை: ரூ.5 பக்கம்:74

உலகில் பல்வேறு சமயங்கள் உள்ளன. அவற்றுள் சீன சமயங் களும் முக்கியத்துவம் பெறுகின்றன.

சீனத்தில் தாவோ சமயம், கன்ப் யூஷ சமயம் ஆகிய இரண்டையும் பற்றிக் கூறுகிறது இந்நூல். இச் சமயப் பெரியார்கள் தாவோ, கன்ப்யூஷியஸ் ஆகியோரின் வாழ்க்கைக் குறிப்புகளும், போதனைகளும் இந் நூலில் இடம் பெற்றுள்ளன.

உலகச் சமயங்கள் பற்றித் தெரிந்து கொள்ள விழைவோர்க்கு, இந்நூல் ஒரு கையேடாக விளங்கும்.

பண்டைத் தமிழரின் பழக்க வழக்கங்கள்

ஆசிரியர்: தே. ச. சோமசுந்தரம்

வெளியீடு:
சோமன் பதிப்பகம்
2, லேக் வியூ, தெய்வ நகர்
தாம்பரம், சென்னை-600 045.

விலை:ரூ.10 பக்கம்:132

உலக மக்களின் வாழ்க்கை, கலை, நாகரிகம், பண்பாடு, பழக்க வழக்கங்கள் முதலானவற்றை அறிந்து கொள்வதில் பலருக்கும் ஆர்வம் ஏற்படுவது இயல்புதானே?

அந்த வகையில் பண்டையத் தமிழரின் பழக்க வழக்கங்களை அழகாகத் தொகுத்துக் கூறுகிறார் ஆசிரியர். இந்நூலில் பதினான்கு கட்டுரைகள் இடம் பெற்றுள்ளன. அவற்றுள் ஒன்றுதான் நூலின் தலைப்பாக அமைந்துள்ளது.

நூலாசிரியர் பல்வேறு சந்தர்ப் பங்களில் பேசிய - எழுதிய செய்தி களின் தொகுப்பாக விளங்கும் இந் நூல், படிப்போரின் சிந்தனையைத் தூண்டும் என நம்பலாம்.

விலங்கினங்களின் பல்வகை வேறுபாடுகள்

ஆசிரியர்: வா.நா. சாமி,

வெளியீடு:
வண்ணச்சுடர் பதிப்பகம்,
2, 'இ' பிளாக்,
மூன்றாவது மாடி,
ஜெமினி பார்சன் அபார்ட்
மெண்ட்ஸ், சென்னை-600 006

விலை:ரூ.25 பக்கம்:192

விலங்கியல் பற்றிய நூல் இது. இதில் செல் எனப்படும் உயிரணுக் கள், ஓரணு உயிர்கள், பல அணுப் பிராணிகள், புழுக்கள், மெல்லுடலி கள் ஆகியவற்றைப் பற்றியும், நீந்து வன, பறப்பன, பாலூட்டிகள் பற்றி யும் விரிவாகவும், விளக்கமாகவும் கூறப்பட்டுள்ளது.

இந்நூலில் மொத்தம் பதினோரு கட்டுரைகள் உள்ளன. தக்க படங் களும் இடம் பெற்றுள்ளன. ஒவ் வொரு கட்டுரையும் படிக்கச் சுவை யாக-அதேசமயத்தில் பயனுள்ளவை யாகவும் உள்ளன. குறிப்பாக மாண வர்க்கு இந்நூல் பெரிதும் பயன் படும். விலங்கியல் அற்புதங்கள் பற்றித் தெரிந்து கொள்ள இந்நூல் உதவும்.

—பி.வி.கிரி

கூட்டுறவே நாட்டுயர்வு
புதுக்கோட்டை கூட்டுறவு நகர வங்கி லிட்.,
புதுக்கோட்டை 622001

தலைமை அலுவலகம்: கீழ ராஜவீதி
த.பெ.எண்:24, தொலைபேசி 2232

கிளை அலுவலகம்:சந்தைப்பேட்டை திலகர் திடல்
தொலைபேசி:2834

	(ரூ. லட்சத்தில்) 31.12.89-ல்
1. அங்கீகரிக்கப்பட்ட மூலதனம்	ரூ. 15.00
2. செலுத்தப்பட்ட மூலதனம்	ரூ. 10.21
3. வைப்புகள்	ரூ. 110.00
4. நடைமுதல் மூலதனம்	ரூ. 161.00

அனைத்து வைப்புகளுக்கும் (டெபாசிட்ஸ்) அதிகபட்சம் 11 சதவிகித வட்டி வழங்கப்படுகிறது.

இது மற்ற வர்த்தக வங்கிகளைவிட 1 சதவிகிதம் வட்டி அதிகம்!

ரூ. 30,000/- வரை டிபாசிட் இன்சூரன்ஸ் பாதுகாப்பு உண்டு!!

வளர் நிதியில் முதலீடு செய்து வளம் பெறுவீர்!!
கூடுதல் வட்டி பெற இன்றே முதலீடு செய்வீர்!!

விபரங்களுக்கு: நாடுவீர் நகர கூட்டுறவு வங்கியை!

ஏ.வி.ஸ்ரீநிவாசன் பி.காம்., எச்.டி.சி.,
செயலாளர்

பெ. சப்தரிசி எம்.ஏ.,
கூட்டுறவு சார்பதிவாளர்/ஆட்சியர்

எங்களது
இதயங்கனிந்த
வாழ்த்துக்கள்

ஏ. ராமையா நாடார் பிரதர்ஸ்
சங்கர் டிம்பர் டிப்போ

ஸ்ரீபிரியா திரையரங்கம்
ஸ்ரீபெரியாண்டவர் சேம்பர் & டைல் ஒர்க்ஸ்

மானாமதுரை
பசும்பொன் தேவர் திருமகன் மாவட்டம்.

நோயற்ற வாழ்வே குறைவற்ற செல்வம்

ஆசிரியர்: டாக்டர் ஜே.வி.ஜி.சேகர்
வெளியிட்டோர்:
நர்மதா பதிப்பகம்,
16/7 ராஜாபாதர் தெரு,
தியாகராயநகர்,
சென்னை-600 017.

பக்கம்:160 விலை: ரூ.16/-

உலகெங்கும் காணப்படும் மருத்துவ முறைகளில்- ஆயுர்வேதம் நான்கு வேதங்களாலும், ஓமியோபதி ஜெர்மானியர்களாலும், காஷ்மீரி காஷ்மீர் மக்களாலும், யுனானி அரபு மக்களாலும், அக்கு பிரஷ்ஷர் சீனர்களாலும், அலோபதி ஆங்கிலேயர்களாலும் உருவானதாக- அல்லது பிரபலம் பெற்றதாகக் கூறப்படுவதுண்டு; இவற்றைப் போல்- இயற்கை மருத்துவ முறையாம் சித்த வைத்திய முறை தமிழர்களால் நடைமுறைப்படுத்தப்பட்ட பெருமை உடையதாகும்.

பெருமைமிக்க சித்த வைத்திய முறையை மிக எளிமையாக இதன் மூலம் அளித்திருக்கிறார் நூலாசிரியர். நோய்களின் குணங்களை விளக்கியிருப்பதோடு அவ்வந் நோய்க்குரிய எளிய முறை, மூலிகை மருத்துவ முறைகளும் தெரிவிக்கப்பட்டுள்ளன.

என்ன நோய் வராமலிருக்க, என்ன வகை யோகாசனம் செய்வது பொருத்தம் என்பதையும் நூலாசிரியர் விளக்கியிருக்கிறார். இயற்கை முறை மருத்துவ ஆர்வலர்கள் படிக்க வேண்டிய நூல் இது.

கவிஞரும் கவிதையும்

ஆசிரியர்: கவிஞர் முருகுவண்ணன்
வெளியிட்டோர்:
தமிழ்நெறி மன்றம்,
8, துளசிங்க முதலித்தெரு,
பெரம்பூர், சென்னை-600 011.

பக்கம்:180 விலை: ரூ.15/-

'தத்துவக் கவிஞர் என்ற பெயருக்குத் தகுதி வாய்ந்தவரே கவிஞர் முருகுவண்ணன்...' எனத் தொடங்கும் பன்மொழிப்புலவர் கா. அப்பாதுரையாரின் அணிந்துரையோடு மலர்ந்திருக்கும் மரபுக் கவிதைகளின் தொகுப்பு நூல் இது; சீர்திருத்தத் தமிழிலேயே நூல்கள் வெளியிடப்பட வேண்டும் என்ற நூலகச் சட்டத்தையும் தாண்டி பழையபடியே வெளியிடப்பட்டுள்ளது.

பொது அறிவு வளர்க்கும் நூல்கள்

விஞ்ஞான வித்தகர்கள் மக்கள் வாழ்க்கையை வளமாக்கப் பல அற்புதங்களைக் கண்டுபிடிப்பதை மக்கள் அறிய மாட்டார்கள். எதிர்கால உலகம் விஞ்ஞானிகளைப் பற்றிய நல்ல ஏடுகளைத் தயாரித்து மக்கள் மன்றத்திலே வைத்துப் பொது அறிவை விருத்தி செய்ய வேண்டும்.

பேரறிஞர் அண்ணா

பாவேந்தர் பாரதிதாசனாரின் 'குயில்', கலைஞரின் 'முரசொலி' போன்ற சில ஏடுகளில் தாமெழுதிய கவிதைகளையும் இதில் இணைத்திருக்கிறார், ஆசிரியர்.

தமிழ், திருவள்ளுவர், இராமலிங்க வள்ளல், கனவு, நினைவு முதலாக- கராத்தே, கம்ப்யூட்டர் உட்பட எதையும் விட்டு வைக்காமல் 99 கவிதைகள் எழுதப்பட்டுள்ளன இனிய எளிய தமிழில்.

ஐந்தாறு ஆங்கிலக் கவிதைகளும் இந்நூலில் காணப்படுவதுடன், ஆங்காங்கே சில ஆங்கிலச் சொற்களும் தூவப்பட்டிருப்பது சற்றே நெருடலாக உள்ளது. ஆனால் 'Cell என்பதை சில்' என்றும் Computer என்பதை 'எண்புகட்டர்' என்றும் தமிழ்ப்படுத்தியிருப்பது அருமை.

மரபுக் கவிதை விரும்பிகள், படித்து மகிழலாம்.

—'சோழராஜா'

கல்லெழுத்துக் கலை

ஆசிரியர்: நடன. காசிநாதன்,
வெளியீடு: மணிவாசகர் பதிப்பகம்,
55, லிங்கி தெரு,
சென்னை-600 001.

விலை: ரூ.32 பக்கம்: 236

கல்மேல் எழுதும் வழக்கத்தைப் பண்டைத் தமிழர்கள் பன்னூறு ஆண்டுகளுக்கு முன்பே கைக்கொண்டிருந்தார்கள். அந்த எழுத்துக்களை எல்லோரும் அறிந்து கொள்வது எளிதன்று. எல்லோரும் எளிதில் தெரிந்து கொள்ள வேண்டும் என்னும் பேரெண்ணத்தின் விளைவாக இந்நூலை உருவாக்கியிருக்கிறார் நூலாசிரியர்.

கல்வெட்டுப் படி எடுக்கும் முறை, செப்பேட்டில் உள்ள எழுத்துக்களை எளிதில் படிக்கும் முறை ஆகியவை குறித்துத் தெளிவாக விளக்கியுள்ளார்.

அசோக மன்னன் காலத்து பிராமி எழுத்துக்கும் பண்டைத் தமிழ்- எழுத்துக்கும் உள்ள வேற்றுமையைத் தக்க வகையில் எடுத்துரைத்திருக்கிறார். வட்டெழுத்து, தமிழ் எழுத்து ஆகியவை குறித்து அட்டவணை வாயிலாக விளக்கியுள்ளார்.

கல்வெட்டாய்வு இந்தியத் திருநாட்டில் வளர்ச்சியுற்ற வரலாற்றையும் விவரித்துள்ளார்.

இந்நூலைப் படிப்பதன் மூலம், கல்வெட்டுகளில் காணப்படும் பண்டைய எழுத்துக்களைப் படிக்கும் திறன்வருவது உறுதி. அந்தவகையில் இது ஒரு வழிகாட்டி நூலாகப் பயன்படுகிறது.

— தமிழ்ப்பித்தன்

ஒரு குடும்பத்தின் கதை

ஆசிரியர் : துரை. இராமு.
வெளியீடு: டி. ராமு
6, பிள்ளையார் கோயில் தெரு,
பழைய தாம்பரம்,
சென்னை-600 045.

விலை:ரூ.16.00 பக்கம்:148

மூன்று தலைமுறையில் நடந்த சம்பவங்களின் தொகுப்பு, இக்கதை.

ஒரு கதையில், அது நிகழும் பகுதியின் மண்வாசனையை அக்கதையில் வரும் உரையாடல்களே இனம் பிரித்துக் காட்டும். கதையின் துவக்கமும், முடிவும் அக்கதைக்குப் பெருமை சேர்க்கும் வண்ணம் அமைய வேண்டும். இக்கதையில் இவை தவிர்க்கப்பட்டு வித்தியாசமான முறையில் எழுதப்பட்டுள்ளது.

சிறுசிறு சம்பவங்கள் கூட, மிக விரிவாகக் கூறப்பட்டிருக்கின்றன. சில சம்பவங்களையும், சில விரிவாக்கங்களையும் குறைத்திருந்தால் கதைக்கு விறுவிறுப்பு கூடி இருக்கும்.

—என். குமாரசாமி

எளியோர் நலம் காக்க புதியதோர் சிகிச்சைப் பிரிவு

சென்னையில் உள்ள அரசு பொது மருத்துவ மனையில் - ஒரு கோடி ரூபாய் செலவில் அமைந்துள்ள காமா கேமரா மற்றும் இருதய இரத்தக் குழாய் மாற்று அறுவைச் சிகிச்சைப் பிரிவை 28.4.90 அன்று காலையில் மாண்புமிகு முதல்வர் கலைஞர் அவர்கள் துவக்கி வைத்தார்.

மாண்புமிகு பொதுப் பணித்துறை அமைச்சர் திரு எஸ். துரைமுருகன் அவர்கள் நியூக்கிளியர் கார்டியாலஜி கட்டிடத்தைத் திறந்து வைத்து, முன்னிலை உரை நிகழ்த்தினார். மாண்புமிகு மக்கள் நல்வாழ்வுத்துறை அமைச்சர் டாக்டர் க. பொன்முடி அவர்கள் தலைமையுரையாற்றினார்.

இருதய நோய் இயல் துறைக்கூடுதல் பேராசிரியர் டாக்டர் வி. சொக்கலிங்கம், நியூக்கிளியர் கார்டியாலஜி மற்றும் இருதய அறுவைச் சிகிச்சை விளக்கவுரையாற்றினார். மக்கள் நல்வாழ்வுத்துறைச் செயலர் திருமதி யாஸ்மின் அகமது, இ.ஆ.ப., விழா மலரை வெளியிட்டார்.

தமிழ்நாடு அரசு தலைமைச் செயலாளர் திரு எம்.எம். இராஜேந்திரன், இ.ஆ.ப., அயோர்டிக் பலூன் விசைத் திறப்பை நிகழ்த்தி உரையாற்றினார்.

மாண்புமிகு முதல்வர் கலைஞர் அவர்கள் மூலம் - அரசு பொது மருத்துவமனை முட நீக்கியல் பிரிவிற்கு ஐம்பது கட்டில்களை நடிகர் திரு விஜயகாந்த் வழங்கினார். இதய நோய்த்துறையின் தலைவர் டாக்டர் ஏ. தஜ்மல் உசேன், இருதய அறுவைச் சிகிச்சைத்துறைத் தலைவர் டாக்டர் எஸ். வாசுதேவன், நாடாளுமன்ற உறுப்பினர் திரு இரா. அன்பரசு, தொகுதிச் சட்டமன்ற உறுப்பினர் திரு அ. இரகுமான்கான் ஆகியோர் வாழ்த்துரை வழங்கினார்கள்.

மருத்துவக் கல்வி இயக்குநர் திருமதி டாக்டர் லலிதா அனந்த சுப்பிரமணியம் வரவேற்புரையுடன் தொடங்கிய இந்த விழா அரசு பொது மருத்துவமனை முதல்வர் டாக்டர் ந. சண்முகசுந்தரம் அவர்களின் நன்றி உரையுடன் நிறைவேறியது.

நாடாளுமன்ற - சட்டமன்ற உறுப்பினர்களும், அரசு உயர் அதிகாரிகளும், ஓய்வு பெற்ற மருத்துவ மேதைகளும் கலந்து கொண்டு சிறப்பித்த இவ் விழாவில் - மாண்புமிகு முதல்வர் கலைஞர் அவர்கள் திறப்புவிழாப் பேருரையாற்றுகையில் குறிப்பிட்டதாவது:

''கடந்த ஆண்டு அக்டோபர் திங்கள் என்று எனக்கு நினைவு; இங்கு ஏழை-எளிய மக்களுக்கு இருதய அறுவைச் சிகிச்சைக்காக குறிப்பாக மாற்று இரத்தக் குழாய் அமைக்கின்ற அறுவைச் சிகிச்சைக்காக ஒரு கோடி ரூபாய் முதலமைச்சர் நிதியிலிருந்து வழங்கப்படும் என்று அறிவித்து, அன்றைய தினம் திரண்டிருந்த பெருமக்கள் அதனை மிகுந்த பூரிப்போடு வரவேற்றுப் பாராட்டி

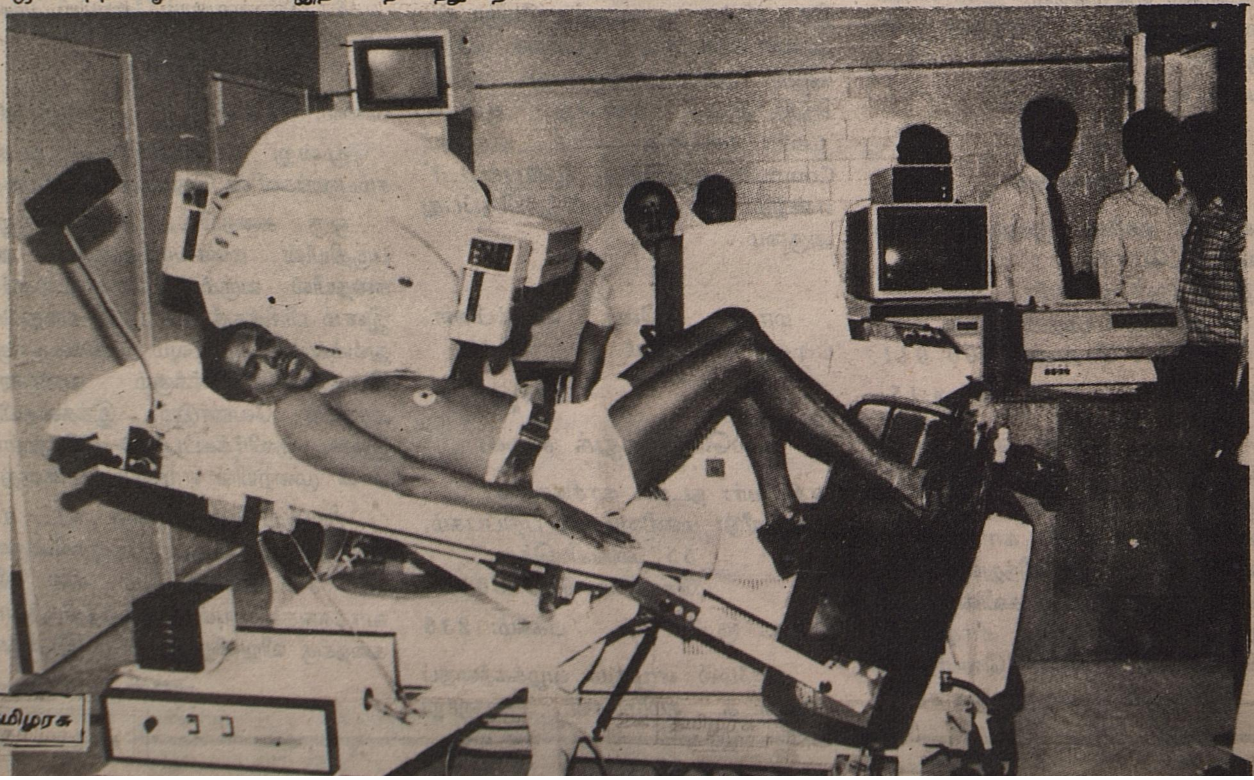

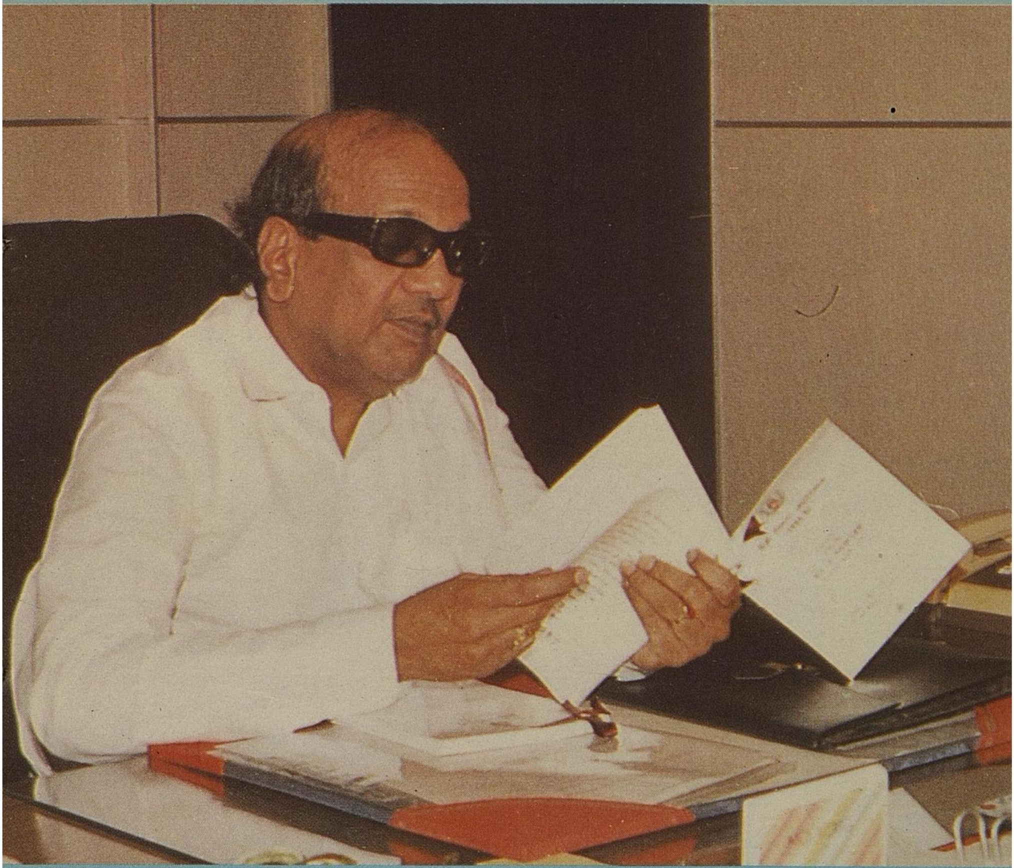

அடித்தட்டு மக்களுக்கான அமைதிப் புரட்சி!

முதல்வர் கலைஞர்

அடித்தட்டு மக்களுக்கான அமைதிப்புரட்சி!

முதல்வர் கலைஞர்

பதிப்புரை

மாண்புமிகு முதல்வர் கலைஞர் அவர்கள், 1990-91-ஆம் ஆண்டிற்கான பிற்படுத்தப்பட்டோர், மிகப்பிற் படுத்தப்பட்டோர் நலத்துறை மானியக் கோரிக்கையை 10.4.90 அன்று சட்டப்பேரவையில் தாக்கல் செய்து ஆற்றிய உரையை யும், மானியக் கோரிக்கை மீது மாண்புமிகு சட்டப்பேரவை உறுப்பினர்கள் நடத்திய விவாதங்களுக்கு மாண்புமிகு முதல்வர் கலைஞர் அவர்கள் அளித்த பதிலுரையையும் தொகுத்து **'அடித்தட்டு மக்களுக்கான அமைதிப்புரட்சி!'** என்னும் தலைப்பில் சிறு நூலாக்கி தமிழரசு 1.6.90 இதழின் இலவச இணைப்பாக வெளியிடுவதில் பெருமகிழ்ச்சி அடைகிறோம்.

இயக்குநர்,

செய்தி, மக்கள் தொடர்புத் துறை,
தமிழ்நாடு அரசு.

அடித்தட்டு மக்களுக்கான அமைதிப்புரட்சி!

முதல்வர் கலைஞர்

1990-91-ஆம் ஆண்டிற்கான பிற்படுத்தப்பட்டோர், மிகப் பிற்படுத்தப்பட்டோர் நலத்துறை மானியக் கோரிக்கையை மாண்புமிகு முதல்வர் கலைஞர் அவர்கள், 10.4.90 அன்று, சட்டப் பேரவையில் தாக்கல் செய்து ஆற்றிய உரை.

1. பிற்படுத்தப்பட்டோர், மிகப்பிற்படுத்தப்பட்டோர் மற்றும் சீர்மரபினர் நலனுக்காக 1990-91-ஆம் ஆண்டிற்கு ரூ.28,46,79,000 அளிப்பதற்கான 32-ஆம் எண் மானியக் கோரிக்கையை இப் பேரவையின்முன் வைக்கிறேன். இதைத் தவிர, தமிழ்நாடு பிற் படுத்தப்பட்டோர் பொருளாதார மேம்பாட்டு நிறுவனத்திற்குப் பங்குத் தொகையாக அளிக்க ரூ.1 கோடி மானியக் கோரிக்கை எண் 58-ன் கீழும், பிற்படுத்தப்பட்டோர், மிகப் பிற்படுத்தப் பட்டோர் மற்றும் சீர்மரபினருக்கான விடுதிக் கட்டிடங்கள் கட்டுவதற்காக மானியக் கோரிக்கை எண் 53-ன் கீழ் ரூ.1.23 கோடியும் ஒதுக்கப்பட்டுள்ளது. ஆக மொத்தம் இத்துறைக்கான நிதி ஒதுக்கீடு ரூ.30.70 கோடி ஆகும் என்பதையும், இது சென்ற ஆண்டு ரூ.19.57 கோடியாக இருந்தது என்பதையும் தெரி வித்துக் கொள்கிறேன்.

2. இவ்வரசு ஆட்சிப் பொறுப்பு ஏற்றுக் கொள்வதற்கு முன் நிலவிய சூழல்களைக் கருத்திற் கொண்டு, விரிவான பரிசீலனைக் குப் பின்னர், பிற்படுத்தப்பட்டோரின் மொத்த இட ஒதுக்கீடான 50 விழுக்காட்டிற்குள், மிகப் பிற்படுத்தப்பட்டோர் மற்றும் சீர் மரபினர் ஆகியோருக்குத் தனியே 20 விழுக்காடு இட ஒதுக்கீடு செய்து ஆணை பிறப்பித்தது. இதன் பயனாக, 1988-ஆம் ஆண்டில் மருத்துவக் கல்லூரிகளில் மிகப் பிற்படுத்தப்பட்டோர் மற்றும் சீர்மரபினர்களில் 68 மாணவர்களே தேர்ந்தெடுக்கப் பட்டதற்கு மாறாக, 1989-ஆம் ஆண்டில் 187 மாணவர்கள் தேர்ந்தெடுக்கப்பட்டனர். இதேபோன்று, 1988-ஆம் ஆண்டில் பொறியியல் கல்லூரிகளில் மிகப் பிற்படுத்தப்பட்டோர் மற்றும் சீர்மரபினர் வகுப்பைச் சேர்ந்த 354 மாணவர்கள் தேர்ந்தெடுக் கப்பட்டதற்கு மாறாக, 1989-ல் 685 மாணவர்கள் தேர்ந்தெடுக் கப்பட்டுள்ளனர்.

3. தேர்தல் அறிக்கையில் குறிப்பிட்டவாறு மிகப் பிற்படுத்தப் பட்டோர் மற்றும் சீர் மரபினர் வகுப்பைச் சேர்ந்த மாணவ-மாணவியர்களுக்குப் பட்டப்படிப்புவரை இலவசக் கல்வி அளிக்கும் திட்டம் 1989-90-ஆம் ஆண்டிலிருந்து செயல்படுத்தப்படுகிறது. இந்தத் திட்டத்தின்கீழ், பயனடைந்தவர்களின் மொத்த எண்ணிக்கை 60,833 ஆகும்.

4. பிற்படுத்தப்பட்டோர் வகுப்பினருக்கெனத் தனியாக ஒரு இயக்ககம் 1969-ல் அமைக்கப்பட்டது. மிகப் பிற்படுத்தப் பட்டோர் மற்றும் சீர்மரபினரின் நலனுக்காக வகுக்கப்படும் புதிய திட்டங்களைச் செயல்படுத்துவதற்கு மட்டுமல்லாது தற்போதுள்ள திட்டங்களையும் செவ்விய வகையில் நிறைவேற்றுவதற்காகவும், நிர்வாகப் பணியாளர் அமைப்பை வலுப்படுத்தவும், மிகப் பிற்படுத்தப்பட்ட வகுப்பினர் மற்றும் சீர்மரபினருக்கு எனத் தனியாக ஒரு இயக்ககம் 1989-90-ல் அமைக்கப்பட்டது. பிற்படுத்தப்பட்ட வகுப்பினருக்காகத் தற்போதுள்ள இயக்ககம் பிற்படுத்தப்பட்ட வகுப்பினர் மற்றும் சிறுபான்மையினர் நலனுக்கான திட்டங்களைச் செயல்படுத்தும்.

5. நலத் திட்டங்கள் செயல்படுத்தப்படுவதை மேற்பார்வையிடுவதற்கும், புதிய திட்டங்களை வகுப்பதற்கும், முன்பு தலைமைச் செயலகத்தில் பிற்படுத்தப்பட்டோர் நலம், சத்துணவுத் திட்டம் மற்றும் சமூக நலத்துறையென இருந்ததை இரண்டாகப் பிரித்து, பிற்படுத்தப்பட்டோர் மற்றும் மிகப் பிற்படுத்தப்பட்டோர் நலத்துறை என்ற தனித்துறை ஒன்று அமைக்கப்பட்டுள்ளது. இத்துறைக்குச் செயலாளர் ஒருவர் தனியாக நியமிக்கப்பட்டுள்ளார்.

6. பிற்படுத்தப்பட்டோர் மற்றும் மிகப் பிற்படுத்தப்பட்டோர் வகுப்பினருக்காக 1989-90-ஆம் ஆண்டில் மாணவ-மாணவியர் விடுதிகள் 25 திறக்கப்பட்டன. இவ்வாண்டில் 50 புதிய விடுதிகளைத் திறக்க இருக்கின்றோம். இவ்விடுதிகளை நல்ல கட்டிடங்களில் அமைக்க வேண்டிய அவசியத்தையும், மாணவர்கள் தங்களின் கல்வியைச் சீரிய வகையில் பெறுவதற்கு ஏற்ற சுற்றுப்புறச் சூழலை அமைத்துத்தர வேண்டிய அவசியத்தையும் நன்குணர்ந்து இவ்வாண்டில் மொத்தம் ரூ.4 கோடி செலவில் 40 புதிய விடுதிக் கட்டிடங்களைக் கட்டுவதற்கான திட்டத்தை அரசு துவக்கியுள்ளது.

7. தமிழ்நாடு பிற்படுத்தப்பட்டோர் பொருளாதார மேம்பாட்டு நிறுவனம், 1982-ஆம் ஆண்டு, கீழ்க்காணும் நோக்கங்களுடன் செயல்படத் துவங்கியது.

(1) பிற்படுத்தப்பட்ட வகுப்பினரின் முன்னேற்றத்திற்கு உதவுகின்ற தொழில் கூட்டுறவுச் சங்கங்களை அமைக்க உதவுவதுடன் அத்தகைய சங்கங்களுக்குக் குறியீட்டுக் கடன் வழங்குதல்.

(2) பிற்படுத்தப்பட்டவர்களின் பொருளாதார மேம்பாட்டிற்கு அவசியம் என்று கருதக் கூடிய வர்த்தக, வணிகத் தொழில் ரீதியான மற்றும் பொதுவான நடவடிக்கைகளை நேரடியாகவோ மறைமுகமாகவோ மேற்கொள்ளுதல்.

இந்நிறுவனம் பதிவு செய்யப்பட்ட கூட்டுறவுத் தொழில் சங்கங்களுக்கு ரூ.3 இலட்சம் என்ற உயரளவுக்குட்பட்டு, திட்ட மதிப்பீட்டில் 20 விழுக்காடு வரை தொடக்க உதவித் தொகை வழங்கி வருகிறது. இத்தொழிற் சங்கங்கள் எஞ்சியுள்ள முதலீட்டுத் தொகையை வங்கிகளிடமிருந்து பெற்றுக் கொள்ள வேண்டும். இந்நிறுவனம் இதுவரை 39 கூட்டுறவுத் தொழிற் சங்கங்களுக்கு ரூ.9.22 இலட்சம் வரை தொடக்க உதவித் தொகை அளித்துள்ளது.

இந்நிறுவனம் நிதிப் பற்றாக் குறையினால் பாதிக்கப்பட்டு முனைந்து செயல்படாமல் இருந்தது. இந்நிறுவனத்தினைப் புதிய வேகத்துடன் செயல்படுத்த இவ்வரசு முடிவு செய்துள்ளது. இந்த நிறுவனத்திற்கு ரூபாய் ஒரு கோடி அளவிற்குப் பங்குத் தொகை 1990-91-ல் வழங்கப்படும்.

கூட்டுறவுத் தொழிற் சங்கங்களுக்கு உதவி அளிப்பதோடு, பிற்படுத்தப்பட்ட, மிகப் பிற்படுத்தப்பட்ட மற்றும் சீர்மரபினர் வகுப்புகளைச் சார்ந்த தனி நபர்களுக்குச் சுய வேலைவாய்ப்புக்குக் கடன் உதவி அளிக்கும் திட்டங்களையும் இந்நிறுவனம் மேற்கொள்ளும். கிராமக் கைவினைஞர் வளாகங்களை அமைப்பதற்குத் திட்டங்களை வகுக்கும்படியும் இந்நிறுவனம் கேட்டுக் கொள்ளப்பட்டுள்ளது. இவ்வளாகங்களில் பிற்படுத்தப்பட்ட, மிகப் பிற்படுத்தப்பட்ட மற்றும் சீர்மரபினருக்குச் சுயவேலை வாய்ப்புப் பெற இயலும் வகையில், நல்ல ஆதாயம் கிடைக்கக் கூடிய தொழில்களில் பயிற்சி அளிக்க உத்தேசிக்கப்பட்டுள்ளது.

8. இந்திய ஆட்சிப் பணி மற்றும் பிற மைய அரசுப் பணிகளுக்கு மட்டுமே பயிற்சியளித்து வந்த பிற்படுத்தப்பட்டோருக்கான சிறப்புப் பயிற்சி நிலையத்தின் தரத்தினை உயர்த்தி, மேம்படுத்தவும் முடிவு செய்யப்பட்டுள்ளது. இந்த ஆண்டிலிருந்து இந்திய ஆட்சிப்பணி மற்றும் பிற மைய அரசுப் பணிகளுக்கான தேர்வுகளுக்குப் பயிற்சியளிப்பதுடன், தமிழ்நாடு அரசுப் பணியாளர் தேர்வாணையம், வங்கிப் பணியாளர் தேர்வுக்குழு, இரயில்வே பணியாளர் தேர்வுக் குழு மற்றும் பிற பணியாளர் தேர்வு அமைப்புகள் நடத்தும் போட்டித் தேர்வுகளுக்கும் பயிற்சி அளிக்க முடிவு செய்துள்ளோம்.

9. வறுமைக் கோட்டிற்குக் கீழுள்ள மிகப் பிற்படுத்தப் பட்டோர் மற்றும் சீர்மரபினருக்கு இலவச வீட்டுமனைப் பட்டாக்கள் வழங்க முடிவு செய்துள்ளோம். இதற்காக நிலம் கையகப்படுத்தும் செலவினத்திற்காக 1990-91-ஆம் ஆண்டில் ஒரு கோடி ரூபாய் ஒதுக்கியுள்ளோம்.

இதுவரை ஆதிதிராவிடர், பழங்குடி மக்கள், முடிதிருத்து வோர், சலவைத் தொழிலாளர், போயர் மற்றும் நரிக்குறவர் முதலிய வகுப்பினருக்கு மாத்திரம் நிலம் கையகப்படுத்தி இல வசமாக வீட்டுமனைப் பட்டாக்கள் வழங்கப்பட்டு வந்தன. இந்த ஆண்டிலிருந்து இந்தத் திட்டம் எல்லா மிகப் பிற்படுத்தப்பட்ட வகுப்பினருக்கும் மற்றும் சீர்மரபினருக்கும் விரிவுபடுத்தப் படுகிறது.

10. கணிப்பொறி, தொலையச்சு மற்றும் தொலைபேசி இயக்குபவர் போன்ற பணி சார்ந்த பயிற்சியளிக்கும் திட்டங் களுக்குக் கூடுதல் நிதி ஒதுக்கீடும் செய்யப்பட்டுள்ளது. கடந்த வரவு-செலவுத் திட்ட விவாதத்தின்போது உறுதியளித்தது போல, மிகப் பிற்படுத்தப்பட்டோர் மற்றும் சீர்மரபினர் வகுப்பைச் சார்ந்த மாணவர்களுக்கு உண்டி, உறைவிடக் கட்ட ணத்தை உயர்த்தியுள்ளோம்.

11. சமய மற்றும் மொழிவாரி சிறுபான்மையினர் நலத் தைப் பாதுகாக்க எடுக்கப்பட வேண்டிய நடவடிக்கைகள் குறித்து ஆய்வு செய்து, அரசுக்குப் பரிந்துரை செய்ய மாநில சிறுபான் மையினர் நல ஆணையம் ஒன்றினைத் தோற்றுவித்துள்ளோம். முன்னாள் சட்டமன்ற உறுப்பினர் வி.எம். அப்துல் ஜப்பார் அவர்களைத் தலைவராகவும், பேராசிரியர் எஸ்.எம். மரிய நல்லு அவர்களைத் துணைத் தலைவராகவும் திருவாள்ர்கள் எம். சாந்தி லால் ஜெயின், கே.பி. கொட்டாரக்கரா, பி. ஓபுல் ரெட்டி மற்றும் கே.எஸ். ஷெட்டி ஆகியோரை உறுப்பினர்களாகவும் நியமித்துள்ளோம்.

சிறுபான்மையினர் நல ஆணையத்திற்கு, கீழ்வரும் பணிகள் ஒப்படைக்கப்பட்டுள்ளன.

(1) இந்திய அரசியல் அமைப்புச் சட்டத்திலும், மாநில சட்ட மன்றத்தில் நிறைவேற்றப்பட்ட சட்டங்களின் மூலமும் சிறுபான் மையினருக்கு வழங்கப்பட்டுள்ள பல்வேறு பாதுகாப்புகள் எவ்வாறு செயல்படுத்தப்படுகின்றன என்பது பற்றி மதிப்பீடு செய்தல்.

(2) எல்லாப் பாதுகாப்புத் திட்டங்களையும் அமல்படுத்து வதற்கும், செவ்வனே நிறைவேற்றுவதற்கும் வேண்டிய பரிந் துரைகள்.

(3) சிறுபான்மையினருக்கென அரசால் நிறைவேற்றப்பட்ட் கொள்கைகளும், திட்டங்களும் செயல்படுத்தப்படுவது குறித்து ஆய்வு செய்தல்.

(4) சிறுபான்மையினருக்கு எதிரான வேறுபாடுகளைக் களைய ஆய்வுகள், ஆராய்ச்சி, பகுத்தறிந்துணர்தல் முதலிய வற்றை மேற்கொள்ளுதல்.

(5) மாநில அரசுகள் சிறுபான்மையினர் பொருட்டு மேற் கொள்ள வேண்டிய சட்டம் மற்றும் நல்வாழ்வுத் திட்டங்கள் குறித்து ஆலோசனைகள் தெரிவித்தல்.

(6) மாநில அரசுக்குக் கால முறை அறிக்கைகள் அனுப்புதல்

12. சென்ற ஆண்டு இம்மாமன்றம் ஏகமனதாகத் தீர்மானித் ததைத் தொடர்ந்து, இந்த அரசு வலியுறுத்தியதற்கு இணங்க, மண்டல் கமிஷன் பரிந்துரைகளை விரைவில் செயல்படுத்து வோம் என்று அறிவித்துள்ள இந்தியப் பிரதமர் அவர்களைப் பாராட்டுகிறோம்.

13. அரசு மேற்கொண்ட நடவடிக்கைகளின் சிறப்பு அம் சங்களை மாத்திரம் மேலே குறிப்பிட்டுள்ளேன். பிற்படுத்தப் பட்டோர், மிகப் பிற்படுத்தப்பட்டோர் மற்றும் சீர்மரபினர் நலனுக்காக அரசால் செயல்படுத்தப்படும் பல்வேறு திட்டங் களின் விவரங்கள் கீழே கொடுக்கப்பட்டுள்ளன.

14. கல்வி

பிற்படுத்தப்பட்டோர், மிகப்பிற்படுத்தப்பட்டோர் மற்றும் சீர்மரபினர் எல்லாத் துறைகளிலும் முன்னேற்றம் பெற, கல்வி ஒரு முக்கியமான சாதனமாதலால் அரசு இவர்கள் கல்வியில் ஏற்றம் பெறத் தனிக் கவனம் செலுத்தி வருகிறது. மேற்கண்ட இனத்தைச் சார்ந்த மாணவ, மாணவியர்களுக்காகப் பள்ளிகள், விடுதிகள், உதவித் தொகை, பயிற்சிக் கால உதவித் தொகை, பாடப் புத்தகங்கள், குறிப்பேடுகள், எழுதுபலகைகள், சீருடைகள் மற்றும் தனிப் பயிற்சி ஆகிய வசதிகள் செய்து தரப்பட்டுள்ளன. சீர்மரபினருக்கென்று நடத்தப்படும் பள்ளிகளில் சத்துணவு, இலவசக் காலணிகள் ஆகியவையும் தரப்பட்டுள்ளன.

பள்ளிகள்

சீர்மரபினர் நிலையை மேம்படுத்துவதற்காக அரசு தனிச் சலுகைகளையும், வசதிகளையும் அளித்து வருகிறது. சீர்மரபினர் சிறுவர்களின் தேவைகளை நிறைவேற்றுவதற்காகத் தமிழ்நாட்டில் 278 பள்ளிகள் நடத்தப்படுகின்றன. 1989-90-ஆம் ஆண்டில், 53,776 மாணவ, மாணவியர்கள் இப்பள்ளிகளில் பயின்றனர்.

75 ஆரம்பப் பள்ளிகளுக்கு ரூ.75,000 மதிப்பீட்டுச் செலவில் போதனைக் கருவிகளும், மூன்று மேல்நிலைப் பள்ளிகள், 7 உயர்நிலைப் பள்ளிகள் ஆகியவற்றிற்கு ரூ.75,000 மதிப்பீட்டுச் செலவில் விளையாட்டுச் சாதனங்களும் 1990-91-ஆம் ஆண்டில் வழங்கப்பட உள்ளன.

1990-91-ஆம் ஆண்டில், ரூ.2.60 இலட்சம் மதிப்பீட்டுச் செலவில் கப்பலூர் மற்றும் மேலஉறப்பனூரில் சீர்மரபினருக்காக உள்ள இரு அரசு நடுநிலைப் பள்ளிகளின் நிலை உயர்த்தப் படும்.

1989-90-ஆம் ஆண்டில், இப்பள்ளிகளை நடத்த ரூ.3,02,01,000 நிதி ஒதுக்கீடு செய்யப்பட்டது.

1990-91-ஆம் ஆண்டில் ரூ.4,08,70,000 நிதி ஒதுக்கீடு செய்யப்பட்டுள்ளது.

பரிசுகள் வழங்குதல்

ஒவ்வோர் ஆண்டும், மாநில மற்றும் மாவட்ட அளவில் தனித்தனியாக எட்டாம் வகுப்பு, 10-ஆம் வகுப்பு +2 பொதுத் தேர்வுகளில் முதல், இரண்டாம் மற்றும் மூன்றாம் நிலை மதிப் பெண்கள் பெற்ற மாணவ, மாணவியர்களுக்குப் பரிசுகள் வழங்கப்படுகின்றன.

பேரறிஞர் அண்ணா-தந்தை பெரியார் நினைவுப் பரிசுகள்.

ஒவ்வொரு மாவட்டத்திலும், மேல்நிலைப் பள்ளித் தேர்வில் அந்தந்த மாவட்டத்திலே முதல் மற்றும் இரண்டாம் மதிப்பெண்கள் பெற்றுத் தொழில் கல்லூரிகளில் சேரும் பிற்படுத்தப்பட்டோர், மிகப்பிற்படுத்தப்பட்டோர், சீர்மரபினர் வகுப்பினைச் சார்ந்த இரண்டு மாணவர்களுக்கும், இரண்டு மாணவியர்களுக்கும் 1989-90-ஆம் ஆண்டிலிருந்து ஆண்டு ஒன்றுக்கு ரூ.2,000 என உயர்த்தப்பட்ட வீதத்தில் ஐந்து வருடங்களுக்குப் பேரறிஞர்

அண்ணா நினைவு விருதுகள் வழங்கப்படுகின்றன. இதே போன்று ஒவ்வொரு மாவட்டத்திலும் பத்தாம் வகுப்பில், முதல் இரண்டு நிலைகளில் மதிப்பெண் பெற்று, பல்தொழில் பயிற்சிப் பள்ளியில் பயிலும் இரண்டு மாணவர் மற்றும் இரண்டு மாணவியருக்குத் தந்தை பெரியார் நினைவு விருதுகள் வழங்கப்படுகின்றன. இவ்விருதுகளைப் பெற, பெற்றோரது ஆண்டு வருமான வரம்பு ரூ.12,000 என்று இருந்தது. 1989-90-லிருந்து வருமான வரம்பு நீக்கப்பட்டது. இதற்காக 1990-91-ஆம் ஆண்டில் ரூ.5,00,000 ஒதுக்கப்பட்டுள்ளது. இதனால், 250 மாணவ, மாணவியர் பயன் அடைவார்கள்.

தமிழ்நாடு அரசு சத்துணவுத் திட்டம்.

மிகப்பிற்படுத்தப்பட்டோர் மற்றும் சீர்மரபினர் துறையால் நடத்தப்படும் 278 பள்ளிகளில் பயிலும் மாணவ, மாணவியருக்குச் சத்துணவு வழங்குவதற்காக 1990-91-ஆம் ஆண்டிற்கு ரூ:32,24,000 ஒதுக்கப்பட்டுள்ளது.

புத்தகங்கள் மற்றும் எழுது பலகைகள் வழங்குதல்

மேற்குறிப்பிட்ட 278 பள்ளிகளில் பயிலும் மாணவ, மாணவியருக்கு எழுது பலகைகள், பாடப் புத்தகங்கள், குறிப்பேடுகள் முதலியவற்றை இலவசமாக வழங்க 1990-91-ஆம் ஆண்டிற்கு ரூ.15,07,000 ஒதுக்கப்பட்டுள்ளது.

சீருடைகள் (பள்ளிகள்)

மேற்குறிப்பிட்ட 278 பள்ளிகளில் பயிலும் மாணவ மாணவியருக்கு ஒவ்வோராண்டும், தீபாவளிக்கு ஒரு ஜோடி சீருடையும், பொங்கலுக்கு ஒரு ஜோடி சீருடையுமாக ஆண்டிற்கு இரண்டு ஜோடி சீருடைகள் வழங்கப்படுகின்றன. இத்திட்டத்திற்கு 1990-91-ஆம் ஆண்டில் ரூ.29,23,000 ஒதுக்கீடு செய்யப்பட்டுள்ளது.

சீருடைகள் (விடுதிகள்)

ஆண்டுதோறும் உயர்நிலைப்பள்ளி விடுதியிலுள்ள மாணவ மாணவியருக்குத் தீபாவளிப் பண்டிகைக்கு ஒரு ஜோடி சீருடையும், பொங்கல் பண்டிகைக்கு ஒரு ஜோடி சீருடையுமாக இரண்டு ஜோடி சீருடைகள் வழங்கப்படுகின்றன. 33,500 மாணவ மாணவியர் பயன்பெறும் வகையில் 1990-91-ஆம் ஆண்டிற்காக ரூ.29,17,000 கீழ்க்கண்டவாறு நிதி ஒதுக்கீடு செய்யப்பட்டுள்ளது:

	ரூ.
பிற்படுத்தப்பட்டோர் மற்றும் சிறுபான்மையினர் நலத் துறை	15,25,000
மிகப் பிற்படுத்தப்பட்டோர் மற்றும் சீர்மரபினர் நலத் துறை	13,92,000

விடுதிக் கட்டிடங்கள் கட்டுதல்.

பிற்படுத்தப்பட்டோர் மற்றும் சிறுபான்மையினர் நலத் துறை மற்றும் மிகப் பிற்படுத்தப்பட்டோர் மற்றும் சீர்மரபினர் நலத் துறையைச் சேர்ந்த 596 விடுதிகளில், 58 விடுதிகள் மட்டுமே அரசுக் கட்டிடங்களில் இயங்கி வருகின்றன. எஞ்சியுள்ள விடுதிகள், வாடகைக் கட்டிடங்களில் இயங்கி வருகின்றன. 14 விடுதிகள் கட்டும் பணி, பொதுப் பணித் துறையால் மேற்கொள்ளப்பட்டு அப்புணி பல்வேறு நிலைகளில் உள்ளது. 1990-91-ஆம் ஆண்டில் மொத்தம் ரூ.400 இலட்சம் செலவில் 40 விடுதிகள் கட்டத் திட்டமிடப்பட்டுள்ளது.

பகுதி நேர ஆசிரியர்களை நியமித்தல்.

உயர்நிலைப் பள்ளி விடுதிகளில் தங்கிப் பயிலும் மாணவ, மாணவியருக்கு உதவி புரிவதற்காகப் பகுதி நேர ஆசிரியர்கள் ஆண்டுதோறும் 6 மாதத்திற்கு நியமனம் செய்யப்படுகின்றனர். இவர்களுக்கு மாதம் ஒன்றுக்கு ரூ.125 வீதம் மதிப்பூதியம் வழங்கப்படுகிறது. 1989-90-ஆம் ஆண்டில் இத்திட்டத்தின் மூலம் 4,100 மாணவ,மாணவியர் பயன் அடைந்தனர்.

உணவு மானியம்

தனியாரால் நடத்தப்படும் 38 மாணவ,மாணவியர் விடுதிகளில் தங்கியுள்ள பிற்படுத்தப்பட்டோர், மிகப் பிற்படுத்தப்பட்டோர் மற்றும் சீர்மரபினர் வகுப்பைச் சேர்ந்த மாணவ, மாணவியர் ஒவ்வொருவருக்கும் உணவுச் செலவிற்காக மாதம் ஒன்றுக்கு ரூ.70 என்ற வீதத்தில் ஓராண்டில் 10 மாதங்களுக்கு உணவு மானியம் வழங்கப்படுகிறது. பெற்றோரின் ஆண்டு வருமானம் ரூ.12,000 வரை உள்ள மாணவ, மாணவியர் மட்டுமே இந்த மானியம் பெறத் தகுதியுடையவர்களாவர்.

1989-90-ல் 2,109 மாணவர்கள் பயனடைந்தனர். ரூ.11,83,000 ஒதுக்கீடு செய்யப்பட்டது. 1990-91-ஆம் நிதியாண்டிற்கு இதற்காக ரூ.12,65,000 ஒதுக்கப்பட்டுள்ளது.

படிப்புதவித் தொகைகள்

பிற்படுத்தப்பட்ட, மிகப்பிற்படுத்தப்பட்ட வகுப்பினர் மற்றும் சீர்மரபினர் இனத்தைச் சார்ந்த விடுதியில் தங்கிப் பயிலும் மற்றும் விடுதியில் தங்காமல் பிற இடங்களில் தங்கிப் பயிலும் மாணவ, மாணவியருக்குப் படிப்புதவித் தொகை அளிக்கப் படுகிறது. விடுதியில் தங்காது பிற இடங்களில் தங்கிப் பயிலும் மாணவ, மாணவியருக்கான படிப்புதவித் தொகையில், படிப்புக் கட்டணம், தனிக் கட்டணங்கள், தேர்வுக் கட்டணம், புத்தகங் களின் தொகை ஆகியவை அடங்கும். விடுதிகளில் தங்கிப் பயிலுபவர்களுக்கான படிப்புதவித் தொகையில் மேற்சொன்ன கட்டணங்களுடன் நிர்ணயிக்கப்பட்ட உண்டி, உறையுள் கட்ட ணமும் அடங்கும். இவர்கள் பெற்றோரின் ஆண்டு வருமான உச்சவரம்பு ரூ.5,000 ஆக இருந்ததை உயர்த்தி ரூ.12,000 ஆக நிர்ணயிக்கப்பட்டுள்ளது. பிற்படுத்தப்பட்ட மற்றும் மிகப்பிற் படுத்தப்பட்ட வகுப்பு மாணவ, மாணவியர்க்கு ஒன்பதாம் வகுப் பிலிருந்தும், சீர்மரபினர் மாணவ, மாணவியர்க்கு ஆறாம் வகுப் பிலிருந்தும் இவ்வுதவித் தொகை வழங்கப்படுகிறது. இவ்வுதவித் தொகையைப் பெற, பிற்படுத்தப்பட்ட மற்றும் மிகப்பிற்படுத்தப் பட்ட வகுப்பு மாணவர்கள் முந்தைய ஆண்டுத் தேர்வில் 40 விழுக்காடு மதிப்பெண்ணிற்குக் குறையாமல் பெற்றிருக்க வேண்டும். ஆனால் சீர்மரபினர் மாணவர்கள் முந்தைய ஆண்டுத் தேர்வில் தேர்ச்சி பெற்றிருப்பதே போதுமானதாகக் கொண்டு உதவித் தொகை வழங்கப்படுகிறது. உதவித் தொகை பெறுவதற்காக நிர்ண யிக்கப்பட்ட வயது வரம்பு 1989-90 முதல் நீக்கப்பட்டு விட்டது.

பிற்படுத்தப்பட்டோர், மிகப் பிற்படுத்தப்பட்டோர் மற்றும் சீர்மரபின மாணவ, மாணவியருக்குப் படிப்புதவித் தொகை வழங்க அந்தந்தக் கல்வி நிறுவனங்களின் முதல்வர்களுக்கு அதிகாரம் அளிக்கப்பட்டுள்ளது.

1990-91-ம் நிதியாண்டில் இதற்காக ரூ.5,52,32,000 கீழ்க்கண்டவாறு ஒதுக்கப்பட்டுள்ளது.

பிற்படுத்தப்பட்டோர் மற்றும் சிறுபான்மையினர் நலத் துறை	ரூ.3,25,35,000
மிகப் பிற்படுத்தப்பட்டோர் மற்றும் சீர்மரபினர் நலத் துறை	ரூ.2,26,97,000

இலவசக் கல்வி

மிகப்பிற்படுத்தப்பட்ட மற்றும் சீர்மரபின மாணவ, மாணவி யர்களுக்குக் கல்லூரி வகுப்பு வரை, அவர்களது பெற்றோரின்

ஆண்டு வருமானத்தைக் கணக்கில் கொள்ளாது இலவசக் கல்வித் திட்டம் நீட்டிக்கப்பட்டுள்ளது. **இத் திட்டத்தின்கீழ் 60,833 மாணவ, மாணவியர் பயனடைந்துள்ளனர்.**

1990-91-ஆம் ஆண்டில், இத்திட்டத்திற்காக ரூ.3,62,00,000 ஒதுக்கப்பட்டுள்ளது.

15. பயிற்சி

சிறப்புப் பயிற்சி நிலையம்.

அனைத்திந்திய உயர் அரசுப் பணிகளுக்காக மைய அரசு தேர்வாணையம் நடத்தும் தேர்வுகள் எழுதவிருக்கும் பிற்படுத்தப்பட்ட, மிகப் பிற்படுத்தப்பட்ட வகுப்பினர் மற்றும் சீர்மரபினருக்குப் பயிற்சி அளிப்பதற்காக, இத்துறை 1971-ஆம் ஆண்டிலிருந்து சென்னையில் சிறப்புப் பயிற்சி நிலையம் ஒன்றை நடத்தி வருகிறது. இந்நிலையத்தில் 60 மாணவ, மாணவியர் (விடுதியில் தங்கிப் பயிலுவோர் 50 பேர், வெளியில் தங்கிப் பயிலுவோர் 10 பேர்) சேர்த்துக் கொள்ளப்படுகின்றனர். இந்நிலையத்தில் சேர, பெற்றோர்களின் ஆண்டு வருமான உச்ச வரம்பு ரூ.12,000-லிருந்து ரூ.24,000 ஆக உயர்த்தப்பட்டுள்ளது. மாணவர்களுக்கு இலவச தங்கும் வசதியும், திங்கள் ஒன்றுக்கு ரூ.250-க்கு மிகாத செலவில் உண்டி வசதியும் செய்து தரப்படுகிறது. இப்பயிற்சி நிலையம், இந்திய ஆட்சிப் பணி மற்றும் ஏனைய மைய அரசுப் பணிகளுக்கான தேர்வுகளுக்குப் பயிற்சி அளிப்பதோடு மட்டுமல்லாமல், தமிழ்நாடு அரசுப் பணியாளர் தேர்வாணையம், வங்கிப் பணியாளர் தேர்வுக் குழு, இரயில்வே பணியாளர் தேர்வுக் குழு மற்றும் இதர பல்வேறு பணியாளர் தேர்வு அமைப்புகள் நடத்தும் தேர்வு எழுதவும் சிறப்புப் பயிற்சி அளிக்கக் கருதப்பட்டுள்ளது. இதனால் பிற்படுத்தப்பட்ட, மிகப் பிற்படுத்தப்பட்ட மற்றும் சீர்மரபினருக்கு நல்ல வேலை வாய்ப்புகளை ஏற்படுத்தித் தர வேண்டும் என்ற அரசின் நோக்கம் நிறைவேறும் எனக் கருதப்படுகிறது.

கோவை, அவினாசிலிங்கம் மனையியல் கல்லூரியில், அனைத்திந்தியப் பணிகளுக்கான தேர்வு எழுதவிருக்கும் பிற்படுத்தப்பட்ட, மிகப் பிற்படுத்தப்பட்ட வகுப்பு மற்றும் சீர்மரபின மகளிருக்குச் சிறப்புப் பயிற்சி அளிப்பதற்காக, 1989-90-ஆம் ஆண்டு முதல் சிறப்புப் பயிற்சி மையம் ஒன்று தொடங்கப்பட்டுள்ளது. இம்மையத்தில் ஆண்டுதோறும் 25 பெண்கள் சேர்த்துக்கொள்ளப்படுகின்றனர். 1990-91-ஆம் ஆண்டில் பிற்படுத்தப்பட்ட, மிகப் பிற்படுத்தப்பட்ட வகுப்பினர் மற்றும்

சீர்மரபினரைச் சேர்ந்த மேலும் நான்கு தொகுதியினருக்கு அகில இந்தியப் பணிகளுக்கான தேர்வுகள் எழுத, சிறப்புப் பயிற்சித் திட்டம் ஒன்றுக்கு ஒப்புதல் அளிக்கப்பட்டுள்ளது. ஒவ்வொரு தொகுதியிலும் ஆண்களும் பெண்களுமாக 25 பேர் சேர்த்துக் கொள்ளப்படுவர். இத்திட்டத்திற்கு ஆண்டு ஒன்றுக்கு ரூ.2.40 இலட்சம் செலவாகும்.

அண்ணாமலைப் பல்கலைக் கழகம், டாக்டர் அழகப்பா பல்கலைக் கழகம், காந்தி கிராமம் கிராமியப் பல்கலைக் கழகம் மற்றும் திருநெல்வேலி புனித சேவியர் கல்லூரி ஆகிய இடங்களில் அந்தந்தப் பகுதிகளைச் சேர்ந்த பிற்படுத்தப்பட்ட, மிகப் பிற்படுத்தப்பட்ட வகுப்பினர் மற்றும் சீர்மரபினர் பயனடையும் வகையில் இப்பயிற்சிகள் அளிக்கப்படும். அகில இந்தியப் பணிகளுக்கான தேர்வுகளைத் தமிழகத்திலிருந்து மேலும் அதிகமானவர்கள் எழுத இச்சிறப்புப் பயிற்சி உதவும்.

சென்னையில் உள்ள சிறப்புப் பயிற்சி நிலையத்தை நடத்தவும், கூடுதல் வசதிகள் செய்து கொடுக்கவும் 1990-91-ஆம் ஆண்டில் ரூ.19,40,000 ஒதுக்கப்பட்டுள்ளது.

பொதுநோக்குப் பொறியியல் பட்டறைகள்.

இராமநாதபுரம் மாவட்டத்தில் முதுகுளத்தூரிலும், மதுரை மாவட்டத்தில் செக்கானூரணியிலும், திருநெல்வேலி-கட்டபொம்மன் மாவட்டத்தில் வீரகேரளம்புதூரிலும் மூன்று பொதுநோக்குப் பொறியியற் பட்டறைகள் இத்துறையின் நிதி உதவியுடன் நடத்தப்படுகின்றன. இவை 1984-ஆம் ஆண்டு ஜூலைத் திங்களிலிருந்து தொழிற்பயிற்சி நிலையங்களாக நிலை உயர்த்தப்பட்டு, தற்போது, சென்னை வேலை வாய்ப்புப் பயிற்சித்துறை இயக்குநரால் நிர்வகிக்கப்படுகின்றன. இப்பட்டறைகளில் பொருத்துதல், பற்றவைத்தல், இரும்புத் தகடு செய்தல் ஆகியவற்றில் தொழிற் பயிற்சி அளிக்கப்படுகிறது. சீர்மரபினர் வகுப்பைச் சேர்ந்தவர்கள், சுய வேலைவாய்ப்புத் திட்டத்தின்கீழ் சொந்தமாகத் தொழில்கள் தொடங்குவதற்குத் தேவையான தொழில் நுட்பத் திறமை அளிப்பதே இத்திட்டத்தின் நோக்கமாகும். ஆண்டு ஒன்றிற்கு 208 நபர்கள் இப்பயிற்சி நிலையங்கள் மூலம் பயன் பெறுவர். 1990-91-ஆம் நிதியாண்டிற்கு ரூ.16,35,000 ஒதுக்கப்பட்டுள்ளது.

வாழ்க்கைத் தொழிற் பயிற்சிக் கூடங்கள்.

பிற்படுத்தப்பட்ட, மிகப்பிற்படுத்தப்பட்ட வகுப்பினர் மற்றும் சீர்மரபினர் இனத்தவருக்குப் பயிற்சி அளிப்பதற்காகக் கீழ்

காணும் வாழ்க்கைத் தொழிற் பயிற்சிக் கூடங்கள் செயல்படு கின்றன:

மிகப்பிற்படுத்தப்பட்டோர் மற்றும் சீர்மரபினர் நலத்துறை

(1) தையல் மற்றும் ஆயத்த ஆடைப் பயிற்சி நிலையம், அண்ணாநகர், திருநெல்வேலி-கட்டபொம்மன் மாவட்டம்.

(2) தையல் மற்றும் பூ வேலைப்பாடு நிலையம் தெற்குத் தெரு, மதுரை மாவட்டம்.

இதன்மூலம் 70 நபர்கள் பயிற்சி பெறுவர்

பிற்படுத்தப்பட்டோர் மற்றும் சிறுபான்மையினர் நலத்துறை.

(3) தையல் பயிற்சி நிலையம், திருவெண்ணெய் நல்லூர், தென்னார்க்காடு மாவட்டம்.

(4) தையல் பயிற்சி நிலையம், இராமவர்மபுரம், கன்னியா குமரி மாவட்டம்.

(5) தையல் பயிற்சி நிலையம், உசிலம்பட்டி, மதுரை மாவட்டம்.

(6) தையல் பயிற்சி நிலையம், சேரன்மாதேவி, திருநெல்வேலி - கட்டபொம்மன் மாவட்டம்.

(7) தையல் பயிற்சி நிலையம், இராமநாதபுரம், இராமநாதபுரம் மாவட்டம்.

(8) நாரிழைப்பிரிவு, குழித்துறை, கன்னியாகுமரி மாவட்டம்.

தையற் பயிற்சி நிலையங்கள், சமூக நலத்துறை இயக்குநரின் நிர்வாகத்தின் கீழும், நாரிழைப் பயிற்சி நிலையம் பிற்படுத்தப் பட்டோர் மற்றும் சிறுபான்மையினர் நலத்துறை நிர்வாகத்தின் கீழும் இயங்கி வருகின்றன. இதன் மூலம் 125 நபர்கள் பயிற்சி பெறுவர். இதற்காக 1990-91-ஆம் நிதியாண்டிற்கு ரூ.4,28,000 ஒதுக்கப்பட்டுள்ளது.

பாசனக் கிணறுகள் தோண்டுதல்.

சீர்மரபினரின் பொருளாதார நிலையை மேம்படுத்தும் பொருட்டு, அவர்களில் 2 ஏக்கருக்கும் குறையாத சாகுபடி நிலம்

உள்ளவர்களுக்கு, பாசனக் கிணறு தோண்ட மானியத் தொகை அளிக்கப்படுகிறது. கிணறு ஒன்றுக்கு உயரளவாக ரூ.2,500 மானியத் தொகை அளிக்கப்படுகிறது. 1990-91-ஆம் ஆண்டிற்கு ரூ.75,000 ஒதுக்கப்பட்டுள்ளது. இதனால் 30 நபர்கள் பயன் பெறுவர்.

வீட்டுவசதி

சீர்மரபினருக்கு ஒவ்வொன்றும் ரூ.4,300 மதிப்பீட்டுச் செலவில் வீடுகள் கட்டிக் கொடுக்கப்பட்டன. 1979-ஆம் ஆண்டில் நிர்ணயிக்கப்பட்ட இம்மதிப்பீட்டில், தற்போது வீடுகள் கட்ட இயலாது. ஆகவே, வீடுகள் கட்டுவதற்கான செலவை உயர்த்துவதற்கான கருத்துரு அரசின் ஆய்வில் உள்ளது.

1989-90-ஆம் ஆண்டில் திருச்சிராப்பள்ளி மாவட்டம், தேவராயநேரி நரிக்குறவர் காலனியில் உள்ள 140 வீடுகளையும் கிணற்றையும் பழுது பார்க்கும் வேலை முடியும் தறுவாயில் உள்ளது. இதற்காக ரூ.2,02,500 அனுமதிக்கப்பட்டுள்ளது.

வீட்டுமனைகள் வழங்க நிலம் கையகப்படுத்துதல்.

முடி திருத்துவோர், சலவைத் தொழிலாளர், போயர் மற்றும் நரிக்குறவர் முதலிய வகுப்பினருள் வறுமைக் கோட்டுக்குக் கீழே உள்ள குடும்பங்களுக்கு வீட்டுமனைகள் வழங்க, தனியார் பட்டா நிலங்களைக் கையகப்படுத்தும் திட்டத்தை அரசு செயல்படுத்தி வருகிறது. 1990-91-ஆம் ஆண்டிற்கு இத்திட்டத்திற்காக ரூ.13,20,000 ஒதுக்கப்பட்டுள்ளது. இது தவிர, இத்திட்டத்தை மேலே குறிப்பிட்டவாறு விரிவுபடுத்துவதற்கு ரூ.1 கோடி கூடுதலாக ஒதுக்கப்பட்டுள்ளது.

இவ்வாறு இவ்வரசு பிற்படுத்தப்பட்ட, மிகப் பிற்படுத்தப்பட்ட வகுப்பினர், சீர்மரபினர் மற்றும் சிறுபான்மையினரின் வாழ்க்கை நிலையை உயர்த்திட, பல முன்னேற்றத் திட்டங்களை மேற்கொண்டு வருகிறது. இம்மானியத்தை ஏற்று ஒப்புதலளிக்க இம்மாமன்றத்தைக் கேட்டுக்கொள்கிறேன்.

இவ்வாறு மாண்புமிகு முதல்வர் அவர்கள் கூறினார்கள்.

பிற்படுத்தப்பட்டோர், மிகப்பிற்படுத்தப்பட்டோர் நலத்துறை மானியக் கோரிக்கை மீது சட்டப் பேரவை உறுப்பினர்கள் நடத்திய விவாதத்திற்குப் பதிலளித்து மாண்புமிகு முதல்வர் கலைஞர் அவர்கள் (10.4.90 அன்று) ஆற்றிய பதிலுரை.

பிற்படுத்தப்பட்டோர், மிகவும் பிற்படுத்தப்பட்டோர், சீர் மரபினர், சிறுபான்மையோர் ஆகியோருக்கான மானியம் இன்றைய தினம் விவாதிக்கப்பட்டு, அது நிறைவேற்றித் தரப்பட வேண்டுமென்று கேட்டுக்கொள்கிற கட்டத்தில், இந்த மானியத்தின் அடிப்படையிலே பல்வேறு நல்ல கருத்துக்களை வழங்கியுள்ள மாண்புமிகு உறுப்பினர்களுக்கெல்லாம் என்னுடைய நன்றியையும் பாராட்டுக்களையும் தெரிவித்துக் கொள்கின்றேன். எதிர்க்கட்சியின் சார்பிலே பேசிய உறுப்பினர்கள் இந்தத் துறைக்கு ஒதுக்கி இருக்கிற தொகை குறைவானது என்று கூறினாலும், அல்லது சிலவற்றைக் குறை கூறிக் குற்றம் சாட்டிப் பேசினாலுங்கூட, அத்தகைய குறை கூறல்கள், குற்றச்சாட்டுகள் இவை எல்லாம் மேலும் இந்தத் துறையை வளர்ப்பதற்கும் அப்படி வளர்ப்பதன் மூலமாக, பிற்படுத்தப்பட்ட, மிகவும் பிற்படுத்தப்பட்ட, சீர்மரபினர், மற்றும் சிறுபான்மை மக்களுக்கு நன்மை செய்ய இந்த அரசை ஊக்கப்படுத்தும் வேண்டுகோளாக அமையும் என்கின்ற எண்ணத்தோடு நான் அந்தக் கருத்துக்களையும், அவை எதிர்த்தரப்புக் கருத்துக்களாக இருந்தாலும் குற்றம் சாட்டப்பட்ட கருத்துக்களாக இருந்தாலும் அவற்றையும் நான் பணிவன்போடு ஏற்றுக் கொள்கின்றேன்.

நான், இன்றைக்கு முதலில் இந்த விவாதத்திலே எதிர் பார்த்ததும் ஏறத்தாழ நிறைவேறி இருப்பதும்- இந்த ஒரு மானியத்திலாவது நம்முடைய அப்துல் லத்தீப் அவர்கள் எடுத்துக் காட்டியதைப் போல அவை உறுப்பினர் அனைவரும் ஒன்றாக இருந்து கருத்து மோதுதல்களுக்கு அதிக இடம் தராமல், கடுமையான வார்த்தைப் பிரயோகங்களுக்கு வழி வகுக்காமல், மோதுதல் இல்லாமல் நிறைவேற்றித் தர வேண்டும் என்பதுதான். ஏனென்றால் நம்முடைய நண்பர் பி.எச். பாண்டியன் அவர்கள் எடுத்துக் காட்டியதைப்போல பெரும்பாலான பிற்படுத்தப்பட்ட மக்கள், மிகவும் பிற்படுத்தப்பட்ட மக்கள், சீர்மரபினர், சிறுபான்மையினர் வாழுகின்ற இந்தத் தமிழ் நிலத்தில் அவர்கள் எடுத்துக் காட்டியதைப்போல அடக்கப்பட்ட, ஒடுக்கப்பட்ட மக்களின் சார்பாகத் தேர்ந்தெடுக்கப்பட்ட நாமெல்லாம் இந்த அவையிலே வீற்றிருக்கிறோம். ஆளும் கட்சியினராக இருந்தாலும் எதிர்க் கட்சியினராக இருந்தாலும் அந்த மக்களால் தேர்ந்தெடுக்கப்பட்டு இங்கே நாம் வீற்றிருக்கிறோம்.

சமுதாயப் புரட்சி ஏற்படக் காரணமானவர்கள் துயில் கொள்ளும் திக்கு நோக்கித் தொழுதிடுவோம்!

ஒரு 40 ஆண்டு அல்லது 50 ஆண்டுக் காலத்திற்கு, இன்னும் மேலே சொல்லக்கூடிய காலத்திற்குப் பின்னோக்கி இந்த மாநிலத்திலே அமைந்திருந்த அரசுகளை எண்ணிப் பார்த்து, இன்றைக்கு இந்த அவையிலே அமர்ந்திருக்கிற நாமெல்லாம் யார், எப்படிப்பட்டவர்கள், எப்படி ஒதுக்கி வைக்கப்பட்ட வர்கள், எப்படி அடக்கி வைக்கப்பட்டவர்கள்? நாமெல்லாம் இன்றைக்கு ஒரு அவையிலே அமர்ந்து இருக்கின்ற அளவுக்கு வளர்ச்சி, முன்னேற்றம் இன்னும் சொல்லப்போனால் சரியாக சமுதாயத்தில் ஒரு புரட்சி ஏற்பட்டிருப்பதற்குக் காரணம் யார் என்பதை எல்லாம் நாம் எண்ணிப் பார்த்து, அவர்கள் இன் றைக்குத் துயில் கொண்டிருக்கிற திக்கு நோக்கித் தொழ வேண்டி யவர்களாக இருக்கிறோம்.

சமுதாயத்தை விழிப்படையச் செய்த கம்யூனல் ஜி.ஓ.

1921-ஆம் ஆண்டில் பனகல் அரசர் ஆளுகின்ற பொறுப் பில் தலைமைப் பதவியை ஏற்ற அந்த நேரத்தில் கல்வித் துறை யிலே, வேலைவாய்ப்புத் துறையிலே பெரும்பாலான மக்களைக் கொண்ட சமுதாயம் தலை எடுக்க முடியாமல் புறம் தள்ளிப் போகிறது என்பதை எண்ணிப் பார்த்து அந்த மக்களுடைய நன்மைக்காக ஒரு சட்டத்தைக் கொண்டு வந்தபோது, நிறை வேற்றப்பட்ட சட்டம் நடமாட முடியாமல் அன்றைக்கு இருந்த அதிகாரவர்க்கத்தால் தடுக்கப்பட்டு, அதன் பின்னர் அமைச்சர் பொறுப்பை 1928-ஆம் ஆண்டு சுப்பராயன் அவர்கள் தலைமை யிலே ஏற்றுக்கொண்ட முத்தையா முதலியார் அவர்கள், 'கம்யூனல் ஜி.ஓ.' என்கிற அந்த வரப்பிரசாதத்தை நமக்குச் சட்ட ரீதியிலே வழங்கினார்கள். அப்படி வழங்கப்பட்டபோது ஒரு வேலைக்கு, ஒரு பணிக்கு 12 பேர்களை எடுக்க வேண்டுமென்றால் அந்த 12 பேர்களில் ஏற்கெனவே முன்னேறியவர்கள் எத்தனை பேர், முன்னேற வேண்டிய நிலையில் பின்னுக்குத் தள்ளப்பட்டு இருப்பவர்கள் எத்தனை பேர், இஸ்லாமியர் எத்தனை பேர், கிறிஸ்தவர் எத்தனை பேர், தாழ்த்தப்பட்டோர் எத்தனை பேர் என்கின்ற ஒரு முறை வகுக்கப்பட்டு, அது சட்டமாக ஆக்கப்பட்ட போது அன்றைக்குப் பெரும் எதிர்ப்பு ஏற்பட்டது.

முத்தையா அவர்கள் அதைச் சட்டமாக நிறைவேற்றிய போது, 1928-ஆம் ஆண்டு தந்தை பெரியார் அவர்கள் குடியரசு இதழில் "மந்திரி முத்தையா முதலியார் வாழ்க! வாழ்க!! வாழ்க!!!" என்று மூன்று வாழ்த்து முழக்கங்களை இணைத்துத்

தலையங்கம் எழுதினார்கள் என்றால் எவ்வளவு உணர்ச்சிப் பூர்வமாக இந்தக் கருத்து அன்றைக்கு இந்தச் சமுதாயத்தை விழிப் படையச் செய்வதற்கு ஒரு திட்டமாக வந்திருக்கிறது, ஒரு சட்ட மாக வந்திருக்கிறது என்பதை நாம் எண்ணிப் பார்த்துப் பெருமை அடைய முடியும்.

எதிர்ப்புகளைத் தூள்தூளாக்கிய பெரியார்-அண்ணாவின் போர்க்குரல்!

இன்றைக்கு வளர்ந்துவிட்ட ஒரு சமுதாயத்தில், பல்வேறு பிரச்சினைகளைச் சந்திக்கக்கூடிய ஒரு சமுதாயத்தில், நம்முடைய முன்னோர்கள் ஒரு 40, 50 ஆண்டுக் காலத்திற்கு முன்பு இதற்காகப் போராடியதெல்லாம் மிகச் சாதாரணமாகத் தெரியக் கூடும். ஆனால், அன்றைக்கு இருந்த சூழ்நிலையிலே இப்படிப் பட்ட புரட்சிக்கு வித்திட்டவர்கள் எவ்வளவு அரும்பாடுபட்டு அந்தப் பணியினை மேற்கொண்டார்கள் என்பதை நாம் எண்ணிப் பார்த்து,அவர்களைப் போற்றிப் புகழக்கடமைப்பட்டிருக்கிறோம்.

எதிர்ப்புக்கிடையிலே கொண்டுவரப்பட்ட அந்தச் சட்டம், அதற்குப் பிறகு 1936-க்குப் பிறகு அன்று அமைந்திருந்த அரசால் எதிர்க்கப்பட்டாலும்கூட தந்தை பெரியாரும் பேரறிஞர் அண்ணாவும் அன்றைய தினம் போர்க்குரல் எழுப்பிய காரணத் தால் அந்த எதிர்ப்பு தூளாக்கப்பட்டது. அதற்குப் பிறகு குமார சாமி ராஜா அவர்கள் காங்கிரஸ் கட்சி சார்பிலே முதலமைச் சராகப் பொறுப்பேற்றிருந்த அந்தக் கால கட்டத்தில் 1950-ஆம் ஆண்டு வாக்கில் அவரும் அந்தச் சட்டத்தைப் புறக்கணிக்க வில்லை. அதற்கு முன்பே ஓமந்தூர் ராமசாமி ரெட்டியார் அவர்கள் 'இந்த சட்டத்தைப் புறக்கணிக்க வேண்டும், இதை ரத்து செய்ய வேண்டும்' என்ற குரலுக்குச் செவி சாய்க்காத காரணத் தினால் ஓமந்தூர் ராமசாமி அவர்களைத் "தாடி வைக்காத ராமசாமி நாயக்கர்" என்றுகூட அன்றைக்கு கேலி பேசினார்கள், கிண்டல் செய்தார்கள்.

அரசியல் சட்டம் முதன்முதலில் திருத்தப்படக் காரணம் யார்?

ஆனால் 1950-ஆம் ஆண்டில், இது நீதிமன்றத்திற்கு எடுத்துச் செல்லப்பட்டு, உயர்நீதி மன்றத்திலும், உச்ச நீதி மன்றத்திலும் இந்தச் சட்டம் செல்லாது என்று அரசியல் சட்டத்தின் அடிப் படையிலே சொல்லப்பட்ட நேரத்தில்,பெரியாரும் அண்ணாவும் எந்த அளவுக்கு, தமிழகத்திலே போர்க்கோலம் பூண்டிருந்தார்கள் என்பது கடந்த கால வரலாறாகும். அவர்கள் மாத்திரம் அல்ல,

இதே மன்றத்திலே காங்கிரஸ் பேரியக்கத்தின் சார்பில் உறுப்பின ராக இருந்து மறைந்த கோசல்ராம் அவர்கள், மறைந்த ஆர்.வி. சுவாமிநாதன் அவர்கள் எல்லாம்கூட நீதி மன்றத்தினுடைய தீர்ப்புக்குப் பிறகு, பிற்படுத்தப்பட்ட மக்களுடைய வாழ்வு பெருமளவு பாதிக்கக்கூடிய ஒரு சூழ்நிலை ஏற்பட்டுவிட்டது. எனவே அரசியல் சட்டத்திலே ஒரு மாற்றம் தேவை, இதற்கான ஒரு மாற்றம் செய்ய வேண்டும் என்ற கருத்தை, பெரியார் அவர்களுடைய கருத்தை, அண்ணா அவர்களுடைய கருத்தை, அவர்களும் ஏற்றுக்கொண்டு இந்த மாமன்றத்திலே பேசி, அதற்குப் பிறகு, பண்டித ஜவஹர்லால் நேரு அவர்கள், முதல் தடவையாக அரசியல் சட்டத்தைத் திருத்தியதே தமிழகத்திலே ஏற்பட்ட அந்தப் புரட்சியின் காரணமாகத்தான்.

அதற்குப்பிறகுதான் 'சோசியல் அண்டு எஜுகேஷனலி பேக்வேர்ட்' என்கின்ற அந்தச் சொற்றொடர் பயன்படுத்தப் பட்டு, பிற்படுத்தப்பட்ட மக்களுக்கு ஒரு பாதுகாப்புக் கவசமாக அரசியல் சட்டம் திருத்தப்பட்டது. ஆனால் இன்றைக்குக்கூட இந்த உரிமை, பிற்படுத்தப்பட்ட, மிகவும் பிற்படுத்தப்பட்ட மக்களுக்குத் தேவை என்று வாதிட வேண்டிய சூழ்நிலை நமக் கெல்லாம் இருக்கிறது. அன்றைக்கு இந்தச் சட்டம் தோற்கடிக்கப் பட்டபோது பேரறிஞர் அண்ணா அவர்கள் திராவிட நாடு இதழில் ஒரு தலையங்கத்தைத் தீட்டினார்கள். அந்தத் தலையங் கத்தைத் தொடர்ந்து அவரும் கிளர்ச்சியிலே ஈடுபட்டார். 1951-ஆம் ஆண்டில் கம்யூனல் ஜி.ஓ. வகுப்புவாரி பிரதிநிதித்துவம் செல்லு படியாகாது என்று சுப்ரீம் கோர்ட் தீர்ப்பளிக்கிறது.

அண்ணா எழுதிய தலையங்கம்!

அண்ணா அந்தத் தலையங்கத்தில் எழுதுகிறார்.

"ஏமாந்த காலத்தில் ஏற்றம் கொண்டோரால் சமூக நீதி சாக்கடையில் தள்ளப்பட்டுவிட்டது, சட்டம் என்ற கோல் கொண்டு. சுப்ரீம்கோர்ட் இந்திய அரசியல் சட்டத்தைக் காட்டி வகுப்பு உரிமை செல்லுபடியாகாது என்று தீர்ப்புத் தந்து விட்டது. சட்டம் என்ற கூண்டு, உள்ளே, சமூக நீதி, தேன் தேடி அலைபவனை தேள் கொட்டியதைப்போல, சமநீதி மூலம் தன் முடிந்துபோன வாழ்வைச் சீர்படுத்திக் கொள்ளத் தொடங்கிய மக்களின் முன்னேற்றப் பாதையிலே வீழ்ந்த பேரிடியாகும் இந்த சம்பவம். திகைத்துத் திண்டாடும் திராவிட சமுதாயம், ரத்தம் கொதிக்க, எண்ணங்கள் கிளர்ச்சி முரசு கொட்ட, எங்கள் முது கெலும்பு உடைக்கப்பட்டதா, இருதயத்தையோ எத்தர்கள் எடுத்து விட்டனர், எங்களுக்கா இந்தப் பேரிடி என்று தமது ஒளியிழந்த

கண்களிலே நீர் ததும்ப, ஒலியிழந்த குரல்களிலே வேதனை தொனிக்க, தமது தலைவர்களைச் சோகத்தோடு பார்க்கிறது. சமூக நீதி சென்னை நீதிமன்றத்திலே சட்டப் பிரச்சினை மூலம் சாய்க்கப்பட்டது. நாம் எல்லாம் குமுறினோம். நாடெங்கும் மக்கள் கண்டனத்தைத் திரட்டிக் காட்டினோம், 'சம நீதி வேண்டும், இந்திய அரசியல் சட்டத்தைத் திருத்து' என்ற முழக்கங்களோடு!'' என்று குறிப்பிட்டார்.

தொடர்ந்து அண்ணா சொன்னார். ''நாட்டிலுள்ள ஜாதிப் பாகுபாடு அனைத்தும் ஒழிந்து, மக்கள் அனைவருமே சமுதாயத் துறையிலே ஒன்றே குலம் என்ற நிலை ஏற்படும் வரையில், இந்த வகுப்புவாரி முறை, அதாவது வகுப்புக்கு ஏற்ற நீதி வழங்கப்பட வேண்டுமென்ற ஏற்பாடு இருந்தே தீர வேண்டுமென்று குறிப்பிட்டார்.

நேரு கூறிய கருத்து!

பண்டித நேரு அவர்கள், பாராளுமன்ற காங்கிரஸ் உறுப்பினர்களுடைய கூட்டத்தில் பேசும்போது குறிப்பிட்டார்:

'I will lay special emphasis on casteism because it is the most dangerous tendency. We talk about casteism and we condemn it as we should. But the fact remains that a half dozen or may be ten so called superior castes dominate the Indian scene among the Hindus. There is no doubt about it. If we do not equalise or tend to equalise, undoubtedly casteism will flourish in a most dangerous way!

என்று குறிப்பிட்டார்.

'நான் ஜாதித் தன்மை குறித்து முக்கியமான கவனம் செலுத்த விரும்புகிறேன். ஏனென்றால் அது மிகவும் ஆபத்தான போக்கு ஆகும். நாம் ஜாதிகளைப் பற்றிப் பேசுகிறோம். அதைப்பற்றிக் கண்டிக்கிறோம். எதனால் என்றால், இந்து சமுதாயத்தைச் சேர்ந்த 6 அல்லது 10 உயர்ந்த ஜாதிகளைச் சேர்ந்தவர்கள் இந்தியாவின் அமைப்பையே ஆதிக்கம் செலுத்துகிறார்கள். அதைப்பற்றி எந்தவித சந்தேகமும் இல்லை. நாம் அதனைச் சமப்படுத்தாமலோ, சமப்படுத்த முயற்சிக்காமலோ இருந்தால் சந்தேகத்திற்கு இடம் இன்றி ஜாதித் தன்மை மிக ஆபத்தான அளவிலே வளர்ந்துகொண்டு போகும்' என்று நேருபிரான் அந்தக் கூட்டத்திலே எடுத்துக் காட்டினார்கள்.

தகுதி, திறமை என்பது அர்த்தமற்ற கூச்சல் என்றார் முத்தையா முதலியார்!

பேராசிரியர் அவர்கள் அந்தப் போராட்டத்தின் போது வகுப்புரிமைப் போராட்டம் என்ற நூலை எழுதினார். அந்த நூலுக்குச் சிறப்புரை எழுதியவர் திரு. முத்தையா முதலியார் அவர்கள். அதிலே அவர்கள் குறிப்பிடுகிறார்கள், மிக அழகாக ''கம்யூனல் ஜி.ஓ.வை ஆதரிப்பவர்கள் கூறுவதெல்லாம் தகுதி யற்ற முன்னேறிய வகுப்பினரை அதிகம் எடுப்பதைக் கைவிட்டு, தகுதியற்றவர் என்றாலும் பிற்படுத்தப்பட்டவர் என்றால் உரிமை மிகுந்த மற்ற வகுப்பாரை எடுப்பது என்பதாகும். மேலும் தகுதி, திறமை என்பது அர்த்தமற்ற, ஆதாரமற்ற, சுயநல ஏமாற்றுக் கூச்சலே ஆகும்'' என்று முத்தையா முதலியார் குறிப்பிட்டார். அதையே பெரியார் குறிப்பிடுகிறார். ''இந்தியாவுக்கு, சிறப்பாக தென் இந்தியாவுக்கு ஜாதி வித்தியாசங்கள் ஒழிக்கப்படுவதும், சட்டப்பூர்வமாக அது வெற்றிபெறும்வரை சமூக எதிர்ப்பையும், இழிவையும் சமாளிக்க அரசாங்கத்தின் அரசியல் உரிமை ஸ்தா பனங்களில் பேதப்படுத்தப்பட்ட வகுப்புகளுக்கு விகிதாச்சார உரிமைகள் வேறுபடுவதையும் ஒரு பெரும் சமதர்மப் புரட்சி யாகவே நான் க்ருதுகிறேன்.''

மேலும் பெரியார் கூறுகிறார்:

''ஜாதியையும், மதத்தையும் ஒரு புறத்திலே காப்பாற்றிக் கொண்டு, மற்றொரு புறத்திலே ஜாதி, மத வகுப்பு பிரதிநிதித் துவங்கள் கேட்பது இழிதன்மை என்று சொன்னால் அப்படிச் சொல்வது ஆயிரம் மடங்கு, இரண்டாயிரம் மடங்கு இழிதன்மை யும், வஞ்சகத் தன்மையும், துரோகத் தன்மையும் ஆனது'' என்று பெரியார் சொல்கிறார். இத்தகைய கருத்துக்களுடைய அடிப் படையிலேதான் இந்த நிலத்தில் ஒடுக்கப்பட்ட மக்கள், அடக்கப் பட்ட மக்கள், தாங்கள் எப்படியும் முன்னேற வேண்டுமென்ற முனைப்பிலே ஈடுபட்டு அதற்கான வகையிலே உறுதியான அரசுகள் தங்களால் இயன்றவரை அவர்களுக்குக் கைகொடுத்து, இன்று இருக்கின்ற இந்த அரசு, கடந்த கால அரசுகளை விட மேலும் ஒரு மடங்கு அல்ல, இரு மடங்கு அல்ல, பல மடங்கு நன்மைகளை இந்தச் சமுதாயத்திற்குச் செய்ய வேண்டுமென்ற எண்ணத்தோடு பணியாற்றிக்கொண்டிருக்கிறது.

பிற்படுத்தப்பட்டோர் நலனுக்கு எனத் தனித்துறை ஏற்படுத்தியதே கழக அரசுதான்!

இந்த அரசு 1969-ஆம் ஆண்டு அண்ணா அவர்களுடைய தலைமையிலே அமைந்த பிறகு அண்ணா அவர்கள் மறைந்து

அந்தப் பொறுப்பை நான் ஏற்றபோது, 1969-ஆம் ஆண்டு பிற்படுத்தப்பட்ட மக்களுக்காக முதன் முதலில் ஒரு தனித்துறை அமைக்கப்பட்டதை நீங்கள் மிக நன்றாக அறிவீர்கள்.

அதற்குத் தனியாக ஒரு அமைசசர் ஏற்படுத்தப்பட்டதும் அப்போதுதான். 69 வரை இந்த பிற்படுத்தப்பட்ட மக்களுடைய துறைக்கான மானியத்தில், நம்முடைய திரு. லத்தீப் அவர்கள் இங்கே குறிப்பிட்டது போல, இந்த மானியம் கவனிப்பாரற்று, கேட்பாரற்று விவாதிக்கப்பட்ட சூழலில், சில லட்சம் ரூபாய்கள் தான் இந்த மானியத்திற்காக ஒதுக்கப்பட்டது. 69-ஆம் ஆண்டு தான் பிற்படுத்தப்பட்டோர் நலத்துறை மானியத்திற்காக முதன் முதலாக ஒரு கோடி ரூபாய் ஒதுக்கப்பட்டது. 69-லே ஒரு கோடி ரூபாயாக ஒதுக்கப்பட்ட இந்தத் தொகை, 20 ஆண்டுகளில் வளர்ந்து, வளர்ந்து, கடந்த ஆண்டு 19 கோடி ரூபாய் என்ற அளவிலே வந்து நின்றது. ஆண்டுக்கு ஒரு கோடி ரூபாய் என்ற அளவிலே வளர்ந்த இந்தத் தொகையை இன்றைய தினம் மேலும் ஒரே ஆண்டில், நம்முடைய நண்பர் பூவராகன் அவர்கள் இங்கே பாராட்டி, எடுத்துச் சொன்னதைப்போல, 11 கோடி ரூபாயை அதிகமாக்கி, ஒரே ஆண்டில் 30 கோடி ரூபாய் இந்தத் துறை களுக்காக இன்றையதினம் ஒதுக்கப்பட்டிருக்கிறது. இதுதான் பிற்படுத்தப்பட்டோர், மிகவும் பிற்படுத்தப்பட்டோர் நலனில் இந்த அரசுக்கு எவ்வளவு அக்கறை இருக்கிறது என்பதைக் காட்டுகின்ற சான்றாகும்.

முயற்சி பலனளித்ததா?

இங்கே மிகவும் பிற்படுத்தப்பட்ட மக்களுக்கு 20 சதவிகிதம் அளிக்கப்பட்டதைப் பாராட்டி அனைவரும் பேசினார்கள். எனக்கு இன்று பெருமகிழ்ச்சி என்னவென்றால், பிற்படுத்தப் பட்ட-மிகவும் பிற்படுத்தப்பட்ட மக்களுக்காக விவாதிக்கப்படும் இந்த மானியத்தில், தனித் தொகுதியிலிருந்து தேர்ந்தெடுக்கப் பட்டு வந்த திருமதி. பொன்னம்மாள் அவர்களும், நண்பர் திரு. பழனிச்சாமி அவர்களும் இன்னும் இதற்குத் தொகை ஒதுக்கப்பட வேண்டுமென்று கேட்டுப் பேசியது எனக்கு மகிழ்ச் சிக்குரிய ஒன்றாகும். ஏனென்றால் எந்த மக்கள் ஒற்றுமையாக இருக்க வேண்டும், தாழ்த்தப்பட்ட - அடித்தளத்தில் வீழ்த்தப் பட்டு, பிற்பட்டுக்கிடக்கிற மக்கள் உறவோடு நண்பர்களாக வாழ வேண்டுமென்று எண்ணுகிறோமோ, அவர்களிடத்திலே இன்றைக்கு அந்த ஒற்றுமை இல்லை.

இப்போதுகூட நான் வேதனையோடு தெரிவிக்க விரும்பு கிறேன். நேற்றைக்குக்கூட தெற்கு மாவட்டங்களில், ஒரு மாவட் டத்தில் தாழ்த்தப்பட்ட மக்களுக்கும், பிற்படுத்தப்பட்ட மக்களுக் கும் இடையிலே ஏற்பட்ட ஒரு கலவரத்தின் காரணமாக இரண் டொருவர் உயிர் இழந்திருக்கிறார்கள் என்ற செய்தி எனக்குக் கிடைத்தது. ஆனால் இந்த அவையிலே இருக்கின்ற தனித் தொகுதியிலே வெற்றி பெற்ற உறுப்பினர்கள் பிற்படுத்தப்பட்ட மக்களுக்காகப் பேசுவதும், அதைப்போல ஆதி திராவிடர் நலத் துறை மானியத்திலே பிற்படுத்தப்பட்ட சமுதாயத்தினுடைய பிரதிநிதிகள் அவர்களுக்காகப் பேசுவதும், இந்த மாமன்றத்திலே நாம் ஒரு நல்ல மரபாக வளர்த்திருப்பது அந்த மக்களிடத்திலே ஒற்றுமையை உருவாக்க வேண்டுமென்ற அடிப்படைக் கொள்கை யோடுதான். இருந்தபோதிலும்கூட இன்னமும் பிற்படுத்தப்பட்ட மக்களும், தாழ்த்தப்பட்ட மக்களும் அந்த ஒற்றுமை உணர்வோடு செயல்பட, உறவு கொள்ள முன்வரவில்லையே என்பதை எண் ணுந்தோறும், இவ்வளவு செய்தும்கூட, இவ்வளவு கை தூக்கிவிட எல்லா அரசுகளும் முயன்றும்கூட, இந்த முயற்சி பலனளிக்க வில்லையே என்ற ஏக்கம் நம்மை வாட்டிக் கொண்டுதான் இருக்கிறது.

மானும்-மானும் ஒரே துறையில் தண்ணீர் அருந்தலாகாதா?

நான் எழுதிய "ஒரே இரத்தம்" என்ற தொடர் கதையில் கூடக் குறிப்பிட்டிருக்கிறேன். அந்தக் காலத்திலே, புராணத் திலே, புலியும், மானும் ஒரே துறையிலே தண்ணீர் குடித்த என்று படித்திருக்கிறோம், ஆனால் இந்தக் காலத்தில் மானும் மானுமாவது ஒரே துறையில் தண்ணீர் குடிக்கக்கூடாதா? பிற் படுத்தப்பட்ட மக்களும், தாழ்த்தப்பட்ட மக்களும் மான் இனம் தானே! அவர்கள் வேங்கை இனம் அல்லவே! இருவரில் ஒருவர் வேங்கை இனம் அல்லவே! பிறகு மானும், மானும்கூட இந்தக் காலத்திலே ஒரே துறையில் தண்ணீர் குடிக்க மறுக்கின்றனவே என்ற ஆதங்கத்தை நான் அதிலே வெளியிட்டிருக்கிறேன்.

50 சத இடஒதுக்கீடு வர, போராடியது யார்?

எனவே, நாம் இந்தத் துறையின் மூலமாகப் பணத்தை வாரி விழங்கினாலும், அதற்காகப் பள்ளிகளை எழுப்பினாலும், கல் லூரிகளை உருவாக்கினாலும், வேலை வாய்ப்பு மற்றும் பல

வாய்ப்புகளை இந்த மக்களுக்காக, தாழ்த்தப்பட்ட மக்களுக்காக, பிற்படுத்தப்பட்ட மக்களுக்காக நாம் ஒதுக்கித் தந்தாலும்கூட, அவர்களிடத்திலே ஏற்படுகிற வளர்ச்சி முழு அளவில் இல்லை என்பதால், அவர்கள் வாழ நாம் அனைவரும் ஒன்றுபட்டுச் செயல்பட வேண்டுமென்ற அந்த வேண்டுகோளையும் இந்த மானியம் விவாதிக்கப்படுகிற நேரத்திலே நான் எடுத்துக் காட்டக் கடமைப்பட்டிருக்கிறேன். மிகவும் பிற்படுத்தப்பட்ட மக்களுக்காக 20 சதவிகிதம் ஒதுக்கீடு செய்தது பற்றி எதிர்க்கட்சியின் சார் பாகப் பேசிய சின்னச்சாமி அவர்கள் இது என்ன பெரிய காரியம்' என்பது போலக் குறிப்பிட்டார். இதற்கு மீண்டும் ஒரு மக்கள் தொகைக் கணக்கை எடுக்க வேண்டும் என்று முதலிலே பேச்சை ஆரம்பித்த மாரப்பன் இங்கே எடுத்துச் சொன்னார். அவர்களே சொன்னார்கள். அவர்களே பதிலும் சொன்னார்கள். சிங்காரமும் சொன்னார். சென்சஸ் எடுக்க ஆரம்பித்தால் ஒவ்வொரு சாதியும் 2 கோடி, 3 கோடி என்று சொல்லி, தமிழ்நாட்டினுடைய மக்கள் தொகை 20 கோடி என்று வந்துவிடும் என்று அவரே அதற்கான விடையையும் வழங்கினார்.

என்னதான் சரியாகக் கணக்கு எடுக்க, சரியான அதிகாரிகளை நாம் இன்றைக்குப் பயன்படுத்தினாலும்கூட அது இன்றையச் சூழ்நிலையிலே அது முடிந்த பிறகு, அவர்களுக்கான விகிதாச்சாரத்தை ஒதுக்கினால் இயலாது என்ற காரணத்தினாலே தான் விரைவிலே ஒரு முடிவை எடுக்க வேண்டும் என்பதற்காகத் தான் ஏற்கெனவே எடுக்கப்பட்ட புள்ளிவிவரங்களை - பல குழுக்களின் சார்பாக எடுக்கப்பட்ட புள்ளிவிவரங்களை, சட்டநாதன் குழு, தொடர்ந்து அம்பாசங்கர் குழு - இந்தக் குழுக்களின் சார்பாக எடுக்கப்பட்ட புள்ளி விவரங்களின் அடிப்படையிலே தான் நாம் இந்த 20 சதவீதத்தை ஒதுக்கினோம். 50 கொடுத்த காரணத்தினாலேதானே நீங்கள் 20 கொடுக்க முடிந்தது என்று சொன்னார்கள். நான் மறுக்கவில்லை. 50 என்று அறிவித்த அருமை நண்பர் எம்.ஜி.ஆர். அவர்களை நான் அன்றைக்கே பாராட்டி இருக்கின்றேன்.

பாராட்டுகிற நேரத்திலே பாராட்டுவதும், குறைகளைச் சொல்ல வேண்டிய நேரத்திலே குறை சொல்வதும் எதிர்க் கட்சிக்கு இலக்கணமாக இருக்க வேண்டும் என்ற அந்த அடிப்படையில் அப்போதே பாராட்டி இருக்கின்றேன். ஆனால் அந்த 50 சதவீதம் வரவேண்டும் என்பதற்காகப் போராடியவர்களை யாரும் மறந்துவிடக்கூடாது. இந்த வகுப்புவாரிப் பிரதிநிதித்துவத்தால் 9 ஆயிரம் ரூபாய் என்று ஒரு உச்சவரம்புச் சட்டத்தை எம்.ஜி.ஆர். தலைமையிலே அன்றைக்கு இருந்த ஆட்சியாளர்கள் பிரகடனப்படுத்தியபோது, அதை திராவிட முன்னேற்றக் கழகம்

எதிர்த்தது. திராவிடர் கழகமும் எதிர்த்தது. இன்னும் சொல்லப் போனால் காங்கிரஸ் கட்சி, தீர்மானம் போட்டு எதிர்க்க வில்லையே தவிர, காங்கிரஸ் கட்சியிலே இருந்த நண்பர் திண்டிவனம் இராமமூர்த்தி எங்களுடைய மேடைகளிலே வந்து அந்த 9 ஆயிரம் உச்சவரம்புச்சட்டத்தை, அந்த விதிமுறைகளை எதிர்த்துப் பேசி இருக்கிறார். ரமணிபாய் அம்மையார் எங் களுடைய கூட்டங்களிலே வந்து பேசி இருக்கிறார். அனந்தநாயகி அம்மையார் எங்களுடைய கூட்டங்களிலே கலந்துகொண்டு பேசி இருக்கிறார். இந்திய கம்யூனிஸ்ட் கட்சி ஒன்றாக இருந்த காலத் திலே நண்பர் தா. பாண்டியன் அவர்கள், எங்களுடைய கூட்டங் களிலே கலந்துகொண்டு பேசி இருக்கிறார்.

அவர்கள் எல்லாம் கட்சி சார்பாக அந்த முடிவுகளை எடுக்கா விட்டாலும்கூட அந்தக் கட்சிகளிலே உள்ள பிற்படுத்தப்பட்ட சமுதாயத்தைச் சார்ந்த பிரதிநிதிகள், பிற்படுத்தப்பட்ட மக்களுக்கு பேராபத்து வந்து விட்டது என்று அந்த 9 ஆயிரம் ரூபாய் உச்சவரம்புச் சட்டம் கூடாது. ஒரே குடும்பத்தில் 9 ஆயிரம் ரூபாய் வருமான்ம் உள்ளவன், 10 ஆயிரம் ரூபாய் வருமானம் உள்ளவன் என்று இரண்டு பகுதிகளாகப் பிரித்துக் கொண்டால், 9 ஆயிரம் ரூபாயும் அதற்குக் கீழும் வருமானம் உள்ளவன் பிற்படுத்தப்பட்டவன். 9,100 ரூபாய் வருமானம் உள்ளவன் முன்னேறிய சாதி என்றால்,. அண்ணன் ஒரு சாதி, தம்பி ஒரு சாதி என்று வீட்டுக்கு உள்ளேயே ஆகிவிடும் என்று அன்றைக்கே மிகக் கடுமையாக நாங்கள் எல்லாம் எதிர்த்த காரணத்தால், அந்த எதிர்ப்பைத் துச்சமாகக் கருதுவேன் என்று சொல்லாமல் அருமை நண்பர் எம்.ஜி.ஆர். அவர்கள் அன்றைக்கு நடந்து முடிந்த நாடாளுமன்றத் தேர்தல் முடிவுகளுக்குப் பிறகு அவர்கள் மறுபரிசீலனை செய்து, 50 சதவீதம் என்கின்ற ஒதுக்கீட்டை பிற்படுத்தப்பட்ட மக்களுக்காகச் செய்தார்கள். அதை அப்போதே நாங்கள் பாராட்டி இருக்கின்றோம், எங்களுடைய அணுகு முறையின்படி.

ஏனென்றால் இது ஒரு கட்சிக்கு உரிய பிரச்சினை அல்ல. கட்சிக்கு உரிய பிரச்சினையாக எப்போது ஆகிறது என்றால் நம்முடைய திருமதி ரமணி நல்லதம்பி அவர்கள் எடுத்துக் காட்டி யதைப்போல நாம் அறிவிக்கின்ற திட்டங்கள் ஒழுங்காகப் போய்ச் சேராமல் அதிகாரிகள் செயல்படுவார்களேயானால் அப்பொழுது அதை அரசியல் நோக்கத்தோடு விமர்சிப்பதற்கு எல்லாக் கட்சிகளிலே உள்ளவர்களுக்கும் உரிமை இருக்கிறது. ஏனென்றால், இவைகள் எல்லாம் ஒழுங்காகப் போய்ச் சேர வேண்டும் என்கின்ற அந்த எண்ணத்தோடுதான் அரசு திட்டங்

களைத் தீட்டுகிறது. இன்னும் சொல்லப்போனால், இந்தத் திட்டங்களை நிறைவேற்றுகின்ற இடத்திலேகூட அந்த சமுதாயங்களைச் சேர்ந்தவர்கள், பிற்படுத்தப்பட்ட மக்கள் அவர்களுடைய பிரதிநிதிகள் அந்த அதிகாரிகள்தான் இருக்க வேண்டும் என்று கூட நான் எண்ணி அந்த வகையிலேதான் அந்தத் திட்டங்கள் எல்லாம் இன்றைக்குச் செயல்படுத்தப்படுகின்றன என்பதையும் இந்த அவையிலே உள்ள உறுப்பினர்கள் நன்கு அறிவார்கள் என்று நான் நம்புகின்றேன். அதிலே தவறுகள் இருக்குமேயானால், அவைகளைச் சுட்டிக்காட்ட எல்லாக் கட்சியினருக்கும் உரிமை உண்டு.

மண்டல் கமிஷன் பரிந்துரை நிறைவேற வலியுறுத்துவோம்!

நம்முடைய நண்பர் மார்க்சிஸ்ட் கம்யூனிஸ்ட் கட்சி சார்பில் உரையாற்றிய சீரங்கன் அவர்கள் இதை வரவேற்று, அதிலே சில குறைபாடுகள் இருப்பதையும் எடுத்துச் சொன்னார்கள். அதைப் போல ஒவ்வொரு கட்சியின் சார்பிலே குறைபாடுகள் சொல்லப் பட்டன. மண்டல் கமிஷன் தீர்மானத்தை நிறைவேற்றியதே இந்த மாமன்றம்தான். இன்னும் சொல்லப்போனால் மண்டல் கமிஷன் 1977-ஆம் ஆண்டில் அன்றைக்கு இருந்த ஜனதா அரசில் நியமிக்கப்படுவதற்கு முன்பே, 4 ஆண்டுகளுக்கு முன்பே 1973-ஆம் ஆண்டு அலகாபாத்தில் நடைபெற்ற பிற்படுத்தப்பட்டோர் மாநாட்டில் மைய அரசின் பணிகளுக்கும், மைய அரசு சார்புடைய நிறுவனங்களிலே உள்ள பணிகளுக்கும் இதுபோன்ற வகுப்புவாரிப் பிரதிநிதித்துவம் தேவை என்ற கருத்தை அன்றைய தினம்நான் அந்த மாநாட்டிலே எடுத்துச் சொல்லி இருக்கின்றேன்

ஏனென்றால், திராவிட முன்னேற்றக் கழகத்தினுடைய நீண்ட நாள் கொள்கை - மாநில அரசிலே மாத்திரம் இந்த இட ஒதுக்கீடு இருந்தால் போதாது. மத்திய அரசு நிறுவனங்களிலும், மத்திய அரசிலும், நிர்வாகத்திலும்கூட இந்த இட ஒதுக்கீடு தேவை என்பதைத் தொடர்ந்து வலியுறுத்தி வருகிறோம். இதே மன்றத்திலே தீர்மானம் போட்டு அனுப்பினோம். முன்பிருந்த அரசு அந்தத் தீர்மானத்தைச் சட்டை செய்யவில்லை. ஆனால் இன்றைக்கிருக்கின்ற மத்திய அரசு அந்தத் தீர்மானத்தை ஏற்று, குடியரசுத் தலைவர் உரையிலேகூட மண்டல் கமிஷன் பரிந்துரைகள் நிறைவேற்றப்படும் என்று எடுத்துச் சொல்லி, பிறகு நிதிநிலை அறிக்கையிலேகூட மண்டல் கமிஷன் பரிந்துரை நிறைவேற்றப் படும் என்று எடுத்துச் சொல்லி, அண்மையிலே பிரதமர் வி.பி.சிங் அவர்களேகூட மாமன்றத்திலே உறுதியளித்திருக்கின்றார் விரைவில் நிறைவேற்றப்படும் என்று.

என்னமோ வரும் என்று எனக்கு நம்பிக்கையே கிடையாது என்று திரு. பி.எச். பாண்டியன் இங்கே சொன்னார். அப்படிச் சொன்னது, வர வேண்டுமென்பதை உறுதிப்படுத்துவதற்காகச் சொல்லப்பட்ட வார்த்தையே தவிர வேறல்ல. வராவிட்டால் அது வருவதற்கேற்ற வகையிலே நாம் அனைவரும் ஒருமித்த குரல் கொடுக்க உங்களையெல்லாம் அதிலே இழுத்துச் சேர்த்துச் செல்வதற்கு இந்த அரசு தயாராக இருக்கிறது என்பதை நான் இந்த நேரத்திலே எடுத்துக்காட்ட விரும்புகிறேன்.

பிற்படுத்தப்பட்ட மக்களுக்கும், மிகப் பிற்படுத்தப்பட்ட மக்களுக்கும் என்னதான் நாம் சலுகைகளை வழங்கினாலும், உரிமைகளை வழங்கினாலும், அதை வழங்குகின்ற ஒரே காரணத்தாலேயே அவர்கள் எல்லாப் பயன்களையும் பெற்றுவிட முடியும் என்று சொல்ல முடியாது. எனவேதான் இங்கே சில புதிய கருத்துக்களை உங்கள் முன்னால் வைக்க விரும்புகிறேன்.

அருமை நண்பர் லத்தீப் எடுத்துக்காட்டியதைப் போல- இது கேட்காமலே சொல்லப்படுகிற அறிவிப்புகள் அல்ல. ஆனால் பல நேரங்களில் கேட்கப்பட்டு, இன்றைக்குச் சுட்டிக் காட்டப் பட்டு, உறுதியாகக்கேட்கப்படாவிட்டாலும்கூட, என் மனதிலே இருக்கிற எண்ணங்களை; ஐந்தாறு நாட்களாகச் சிந்தித்துச் சிந்தித்து அதை ஒரு அறிவிப்பாக உங்கள் முன் வைக்கிறேன்.

இன்னும் மதுரை மாவட்டம் போன்ற பகுதிகளிலே இருக்கிற சீர்மரபினர் - குறிப்பாக பிரமலைக் கள்ளர்களுக்கெல்லாம் இருக்கிற குறைகளை ஆசையன் இங்கே எடுத்துக் காட்டினார்.

தம்பி ஏ.ஜி. சம்பத் பேசும்போது இன்னும் அதிகத்தொகை இதற்கு ஒதுக்க வேண்டுமென்று கேட்டுக் கொண்டார்.

அடுத்த ஆண்டு ரூ.50 கோடி ஆக உயர உங்கள் கையொலி துணைநிற்கும்!

சின்னச்சாமி அவர்கள் முப்பதுக்குப் பின்னால் ஒரு கோடு போடுங்கள் என்று குறிப்பிட்டார். எப்போதும் அவர்கள் அந்த இலக்கணத்தில் கைதேர்ந்தவர்கள். ஒன்று என்று போட்டுவிட்டு பிறகு ஐந்தாறு பூஜ்யம் போட்டால் - அந்த ஒன்று இருந்தால் தான் பூஜ்யத்துக்கெல்லாம் மதிப்பு என்கிற இலக்கணத்தையே நமக்கெல்லாம் சொல்லிக் கொடுத்தவர்கள். எனவேதான் ஒன்று போடுங்கள் என்றார். ஆனால், இந்த முப்பது கோடி ரூபாய் இந்தத் துறைக்காக ஒதுக்கப்பட்டிருப்பது எப்படி வளர்ந்திருக்கிற

தென்றால் - ஒவ்வொன்றாக வளர்ந்து, வளர்ந்து, ஆண்டு தோறும் ஒரு கோடி, ஒரு கோடி என்று வளர்ந்து - சென்ற ஆண்டு 19 கோடி ரூபாயாக வளர்ந்து நின்று, இந்த ஆண்டு மேலும் 11 கோடி ரூபாயை அதிகமாக உயர்த்தி - மொத்தம் முப்பது கோடி ரூபாயாக ஆகியிருக்கிறது. அடுத்த ஆண்டு உங்களுடைய உணர்வுகளையெல்லாம் நம்முடைய நிதித் துறை செயலாளரிடம் எடுத்துச் சொல்லி, ஐம்பது கோடி ரூபாயாக இந்தத் தொகையை உயர்த்துவதற்கு (பலத்த கையொலி) உங்களுடைய கையொலி துணை நிற்கும் என்று நான் கருதுகிறேன்.

அந்த வகையில் நாம் அளிக்கின்ற சலுகைகள், உரிமைகள் எல்லாம் பயன்பெறவேண்டுமல்லவா? அப்படிப் பயன்பெறுவதற்குச் சில இடையூறுகள் இருக்கின்றன. சட்டநாதன் குழுவிலே கூட அதைக் குறிப்பிட்டிருக்கின்றார்கள்.

சில குடும்பங்களில் ஏற்கனவே நான்கைந்து பேர் டாக்டர்களாக இருப்பார்கள். ஒரே குடும்பத்தில் நான்கைந்து பொறியாளர்கள் இருப்பார்கள். அவர்களுடைய வீட்டுப் பிள்ளைகள் சுலபமாக மீண்டும் ஒரு டாக்டராக, பொறியாளராக வந்துவிடுகிறார்கள். அவைகளையெல்லாம் எப்படித் தவிர்ப்பது என்று அன்றைக்கே ஒரு கேள்வி எழுந்தது. இன்றைக்குக்கூட அதைப் பேசும்போது சில பேர் - சின்னச்சாமி கூட குறிப்பிட்டார் என்று கருதுகிறேன். அவர்கள் எல்லாம் ஜாடையாகக் குறிப்பிட்டார்கள்.

மனம் மகிழத்தக்க நல் அறிவிப்புகள்!

எனவே, அதைப் பற்றிச் சிந்தித்துச் சில அறிவிப்புகளை நீங்கள் எல்லாம் மகிழத்தக்க வண்ணம் இங்கே செய்கிறேன்.

பொதுத் தொகுப்பு (Open competition) - பிற்படுத்தப்பட்டோருக்கான தொகுப்பு (B.C.) - மிகவும் பிற்படுத்தப்பட்டோர் (M.B.C.) மற்றும் சீர்மரபினருக்கான தொகுப்பு - ஆதி திராவிட பழங்குடி மக்கள் தொகுப்பு என மருத்துவக் கல்லூரி, பொறியியல் கல்லூரி, சட்டக் கல்லூரி, விவசாயக் கல்லூரி, கால்நடைக் கல்லூரி ஆகிய தொழில் கல்வித் தேர்வுக்கு அந்தந்தத் தொகுப்புக்கு உரிய மதிப்பெண்கள் எடுக்கும் மாணவர்களில் - அதாவது தொழில் கல்வி பயில மாணவர்களைத் தேர்ந்தெடுக்கும்போது, பொதுத் தொகுப்புக்கு 'கட்-ஆப்' மார்க் 245 என்று இருக்கலாம். மிகப்பிற்படுத்தப்பட்டோருக்கு 230 என்று இருக்கலாம். தாழ்த்தப்பட்டவர்களுக்கு 220 என்று இருக்கலாம்.

அப்படி உரிய மதிப்பெண் எடுக்கும் மாணவர்களில் ஒரு குடும்பத்தில் பெற்றோரோ அல்லது உடன் பிறப்புகளோ பல்கலைக் கழகப் பட்டம் பெறாதவர்களாக இருந்தால் அந்தக் குடும்பத்திலிருந்து வரும் முதல் மாணவருக்கு ஐந்து மதிப்பெண்கள் அதிகமாகத் தரப்படுவதற்கு அரசு ஆணை பிறப்பிக்கும். ஆனால் இதுகுறித்து தவறான சான்றிதழ் தருவோர் மீது கடுமையான நடவடிக்கை எடுக்கப்படும் என்பதையும் தெரிவித்துக் கொள்கிறேன்.

மிகவும் பிற்படுத்தப்பட்டோர், சீர்மரபினர் ஆகிய தொகுப்புகளில் மருத்துவக் கல்லூரி, பொறியியல் கல்லூரி, சட்டக் கல்லூரி, விவசாயக் கல்லூரி, கால்நடைக் கல்லூரி ஆகிய தொழிற்கல்விகளுக்கு - தேர்வு செய்யப்படும் மாணவர்களுக்கு அவர்கள் குடும்பத்தில் இதுவரை பெற்றோரோ அல்லது உடன் பிறப்புகளோ பல்கலைக் கழகப் பட்டம் பெறாதவர்களாக இருந்தால்-அந்தக் குடும்பத்தின் ஆண்டு வருமானம் 12,000 ரூபாயும், அதற்குக் குறைவாகவும் இருந்தால் அந்தக் குடும்பத்தில் இருந்து வரும் முதல் மாணவராக இருந்தால் அவருக்கு மேற்கண்ட தொழிற்கல்வி வரை இலவசமாக வழங்கப்படும் என அறிவிக்கின்றேன். (பலத்த கைதட்டல்)

இதே சலுகையைப் பெறுவதற்கு, ஆதி திராவிடர் மற்றும் பழங்குடி மக்களுக்கு மேலே குறிப்பிட்ட மருத்துவக் கல்லூரி, பொறியியல் கல்லூரி போன்ற தொழிற்கல்விகளைப் பெற ஆண்டு வருமானம் 15,000 ரூபாயும் அதற்குக் குறைவாகவும் என்று நிர்ணயிக்கப்படுகிறது என்பதையும் மகிழ்ச்சியோடு தெரிவித்துக் கொள்கிறேன். (பலத்த கைதட்டல்)

வருமான வரம்பின்றி - ஆதி திராவிட பழங்குடி மக்களுக்கும், மிகவும் பிற்படுத்தப்பட்டோர் மற்றும் சீர்மரபினருக்கும் இளங்கலைப் பட்டப் படிப்பு வரை (பி.ஏ.,பி.எஸ்.சி.,பி.காம்.) இலவசக் கல்வி வழங்கப்படுமென, கடந்த ஆண்டு அறிவித்து, அதனை இப்போது செயல்படுத்தி வருகிறோம்.

இதனைத் தொடர்ந்து,

இந்த ஆண்டு முதல்-பிற்படுத்தப்பட்டோருக்கும்-அந்தக் குடும்பத்திலே இதுவரை பெற்றோரோ அல்லது உடன்பிறப்புகளோ யாரும் பல்கலைக் கழகப்பட்டம் பெறாதவர்களாக இருப்பின் - அந்தக் குடும்பத்தின் ஆண்டு வருமானம் 12,000 ரூபாயும் அல்லது அதற்குக் குறைவாகவும் இருக்குமேயானால் - அந்தக் குடும்பத்தைச் சேர்ந்த முதல் மாணவருக்கு இளங்கலை பட்டப்

படிப்பு வரை (பி.ஏ.,பி.காம்.,பி.எஸ்.ஸி.) இலவசக் கல்வி வழங்கப்படும் என மகிழ்ச்சியோடு அறிவிக்கிறேன். (பலத்த கையொலி)

இந்த அறிவிப்புகளோடு அகமகிழ்ந்து, உங்களுடைய பாராட்டுக்களை நான் பகிர்ந்து கொண்டு, இந்த அளவிலே என்னுடைய உரையை நிறைவு செய்கிறேன்.

வெளியீடு:
இயக்குநர்,
செய்தி-மக்கள் தொடர்புத்துறை,
தமிழ்நாடு அரசு.

தமிழரசு அச்சகம்

தமிழரசு

1-6-90

இதழின்

இலவச

இணைப்பு

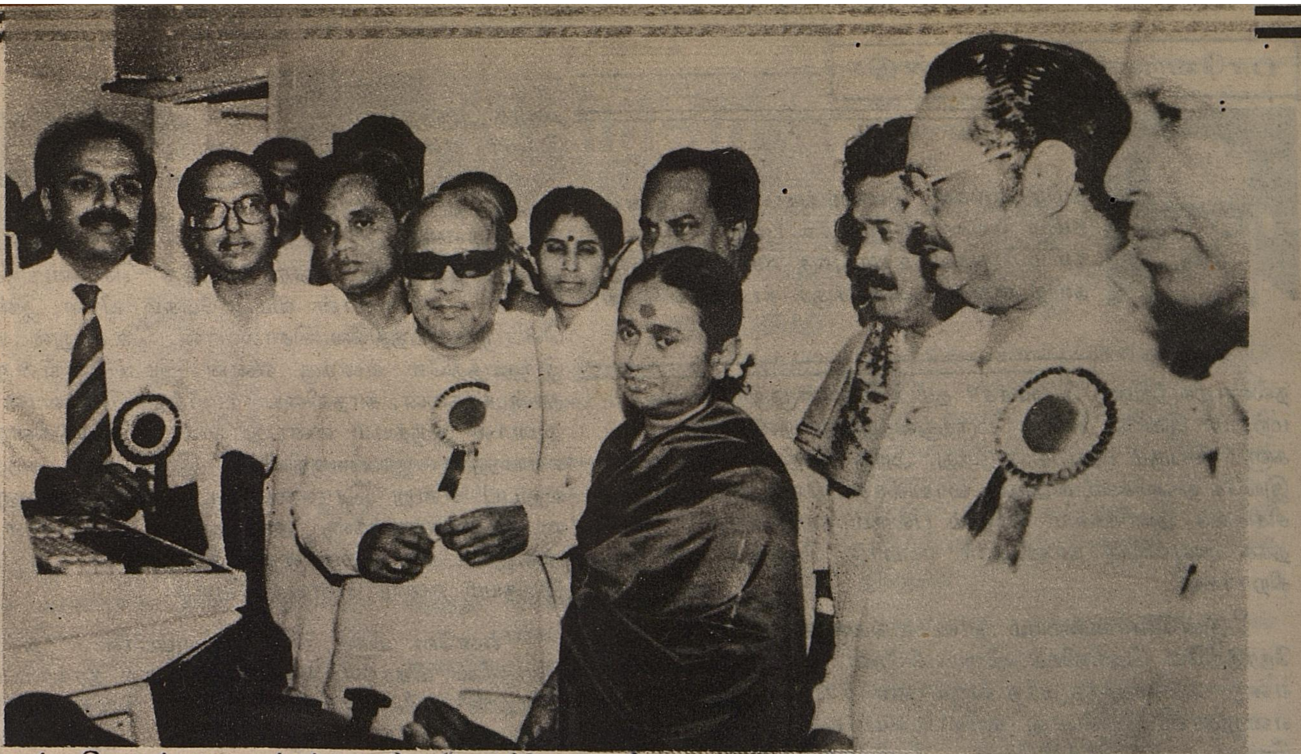

அதன் தொடர்பாக அந்தப் பணி விரைவிலே தொடங்கப் பெற்றது; இன்று இந்த நிகழ்ச்சியிலே தொடக்கவிழா என்று குறிப்பிடப்பட்டிருந்தாலும் கூட, அந்த நிகழ்ச்சியின் காரணமாக ஏறத்தாழ இருபது ஏழை மக்கள் பயன் பெற்றிருக்கின்றார்கள் என்பதைக் கேள்வியுறுகிற நேரத்தில், நான் மிகுந்த மகிழ்ச்சியடைகிறேன்; பெருமையடைகிறேன்.

''ஏழை-எளியோர்களுக்கு இது போன்ற ஒரு முக்கியமான வசதி தேவை என்று நான் கருதியதற்குக் காரணம், நான் மீண்டும் ஆட்சிப் பொறுப்பை ஏற்றவுடன் எனக்குப் பல பகுதிகளிலிருந்து பரிந்துரைக் கடிதங்கள்-நேரிடையாகவே முறையீடு செய்கின்ற கடிதங்கள் வரத்தலைப்பட்டன. அவற்றில் முக்கியமானவை, 'நாங்கள் இருதய அறுவைச் சிகிச்சை செய்து கொள்ள வேண்டியிருக்கிறது. அரசின் சார்பில் நிதி உதவி வழங்கவேண்டும்' என்று வந்த கடிதங்களேயாகும். அத்தகைய கடிதங்களை அலட்சியப்படுத்தாமல் உடனடியாக அரசின்சார்பில் முதலமைச்சர் நிதியிலிருந்து அவர்களுக்குத் தொகை அனுப்பி வைக்கப்பட்டு, அவர்களும் ஆங்காங்கு அவர்கள் விரும்பிய மருத்துவர்களிடத்தில் இருதய அறுவைச் சிகிச்சை செய்து கொண்டு, பெரும்பான்மையோர் நலன் பெற்றார்கள் என்ற செய்தியினையும் நான் கேள்விப்பட்டேன்.

''மீண்டும் ஆட்சிப் பொறுப்பை ஏற்ற இந்தக் குறுகிய கால கட்டத்திலேயே 120க்கு மேற்பட்டவர்களுக்கு - அதுபோல் மாநிலத்திலே பல பகுதிகளிலே உள்ள சாதாரண, சாமானிய மக்களுக்கு நிதி வழங்கப்பட்டவுடன் நான் எண்ணினேன். ஏழை எளியவர்கள், இன்னும்கூட நம்பிக்கையோடு இந்த உதவியைப் பெறவும், இந்தச் சிகிச்சையைப் பெறவும் ஒரு முயற்சி செய்தால் என்ன என்று எண்ணியதின் விளைவுதான் முதலமைச்சர் நிதியிலிருந்து ஒரு கோடி ரூபாய் வழங்கப்பட்ட நிகழ்ச்சியாகும். அந்த எண்ணம் வீண் போகவில்லை என்பதை எடுத்துக் காட்டுகின்ற வகையில் அரசுத்துறைச் செயலாளர்களும் குறிப்பாக நம்முடைய தலைமைச் செயலாளரும், மக்கள்

''இந்தியாவிலேயே அரசு மருத்துவமனையில் இலவசமாக இருதய அறுவைச் சிகிச்சை செய்திருக்கும் ஒரே மருத்துவமனை, நம்முடைய அரசு பொது மருத்துவமனைதான். மருத்துவத் துறையில் ஏற்பட்டிருக்கின்ற வளர்ச்சி ஏழை எளிய மக்களையும் சென்றடைய வேண்டும் என்ற எண்ணத்தோடு, தலைவர் கலைஞர் அவர்கள் ஆட்சிப் பொறுப்பேற்றதும் ஒரு கோடி ரூபாயை - இருதய பைபாஸ் அறுவைச் சிகிச்சைக்காகப் பொது மருத்துவமனைக்கு ஒதுக்கினார்கள். அதன் பயனாகத்தான், இப்போது இங்கே 20 இதய நோயாளிகளுக்கு வெற்றிகரமாக அறுவைச் சிகிச்சை நடத்தப்பெற்றுள்ளது.''

—டாக்டர் க. பொன்முடி
(மக்கள் நல்வாழ்வுத் துறை அமைச்சர்)
அரசு பொது மருத்துவமனை விழாவில் பேசியதிலிருந்து.

பாவேந்தர் நூற்றாண்டு:

தமிழ் எங்கள் இளமைக்குப் பால்!-இன்பத்
தமிழ் எங்கள் புகழ்மிக்க புலவர்க்கு வேல்!
தமிழ் எங்கள் உயர்வுக்கு வான்- இன்பத்
தமிழ் எங்கள் அசதிக்குச் சுடர்தந்த தேன்!

நல்வாழ்வுத்துறை அமைச்சர் தம்பி பொன்முடியும் மற்றும் இங்கே உள்ள மருத்துவத்துறை நண்பர் களும் பெரும் முயற்சி எடுத்து, அந்த எந்திரத்தை இங்கே தருவிக்கவும் அதன் வாயிலாகப் பலருக்குச் சிகிச்சை அளிக்கவும் மேலும் பலரும் நாடி வரத் தக்க அளவிற்கு நல்லதோர் ஏற்பாடு செய்திருக் கிறார்கள்.

''இன்னொன்றையும் நான் உங்களுக்கு இந்த நேரத்திலே தெரிவிக்க விரும்புகிறேன். ஏழைகள் என்று வரையறுக்க மாத வருமானம் 500 ரூபாய் என்றுதான் இப்போது குறிப்பிடப்பட்டிருக்கிறது. இன்று அறிவிக்கின்றேன், இனிமேல், மாத வருமானம் ஆயிரமும் ஆயிரத்திற்குக் கீழும் உள்ள வர்களும் இந்த இலவசச் சிகிச்சையைப் பெறலாம் என்று நான் இந்த நிகழ்ச்சியிலே மிகுந்த உணர்வுப் பூர்வமாகத் தெரிவித்துக் கொள்ளக் கடமைப்பட்டி ருக்கின்றேன்.

''நம் ஒவ்வொருவர் உடலிலும் 5 லிட்டர் இரத்தம் இருப்பதாக மருத்துவர்கள் தெரிவிக் கின்றனர்; 5 லிட்டர் இரத்தம் சாதாரணமாக ஒருவருடைய உடம்பிலே இருக்கிறது என்றால், அந்த ஐந்து லிட்டர் இரத்தத்தின் ஒவ்வொரு துளியும் இருதயத்திற்குச் சென்று, மீண்டும் மற்ற அங்கங்களுக்குத் திரும்புகின்றது. ஆனால், ஐந்து லிட்டர் இரத்தம் இருக்கக்கூடிய இந்த உடலில் இருதயத்திலேயே அந்த ஐந்து லிட்டர் இரத்தமும் இருப்பதில்லை. அதிலே, அது கொஞ்ச இரத்தத்தைத் தான சுமக்கிறது. ஒரு நிமிடத்தில் 70 சி.சி. என்கிற அளவிற்கு மிகச் சிறிய அளவு இரத்தத் தைத்தான் இருதயம் தன்னிடத்திலே வைத்துக் கொண்டிருக்கிறது. ஆனால் உடல் எங்கும் பரவிக் கொண்டிருக்கின்ற அந்த இரத்தத்தினுடைய அளவு ஐந்து லிட்டர். அந்த இரத்தத்தை எல்லா இடங் களுக்கும் அனுப்பி, உடலை இயங்கச் செய்கின்ற- உடல் உயிரோடு இருக்கின்றது என்கின்ற தன் மையை வெளிக்காட்டுகின்ற அளவில் அவ்வளவு அற்புதமும் நம் இருதயத்திற்கு இருக்கின்றது. அதனால்தான் எதையும் தாங்கும் இதயம் என்று சொல்கின்றோம்.

''இதயத்தைப் பற்றிச் சொல்லும்போது இன்ன மும் நாம் நம்முடைய மையப்பகுதியிலே இடது புறத்திலே இருக்கின்ற சிறு உறுப்பை மாத்திரம் சொல்வதில்லை. அது இருதயம் என்றாலும்கூட ஒரு மனிதனுடைய எண்ணம், சிந்தனை, அறிவு, ஆற்றல், இரக்க உணர்வு, தயவு, தாட்சண்யம் அத்தனையும் பிறக்கின்ற பகுதி மூளைப் பகுதியாக இருந்தாலும் கூட - அதிலே இருக்கின்ற செல் களாக இருந்தாலும் கூட - நாம் அதற்கும் சேர்த்து இதயம் என்றுதான் பேர் வைத்திருக்கின்றோம். ''உன்னுடைய மூளையில் என்னைப் பற்றி என்ன கருதிக்கொண்டிருக்கிறாய்? '' என்று யாரும் சொல்வதில்லை. ''உன்னுடைய இருதயத்திலே என்னைப் பற்றி என்ன கருதிக் கொண்டிருக் கிறாய்?'' என்றுதான் வீம்பு பேசும் வீரன் இன் னொருவனிடத்திலே சொல்வான். ''உன்னுடைய இருதயத்திலே எனக்கு என்ன இடம்?'' என்று தான் காதலன், காதலியைப் பார்த்துப் பேசுவான். ஆனால் இருதயம் என்பது நாம் குறிப்பிடுகின்ற மையத்தின் இடப்பகுதியிலே இருக்கின்ற அந்த உறுப்பு என்று சொல்லப்பட்டாலும்கூட அவனு டைய எண்ணங்கள், அவனுடைய நினைவுகள், அவனுடைய சிந்தனைகள், இதைத்தான் நாம் இருதயம் என்று சொல்கின்றோம்.

''எனவே மிகச் சிறந்த உறுப்பாக - அதே நேரத்தில் மிகச் சிறந்த பொருளைத் தரக்கூடிய ஒன்றாக விளங்குகின்ற அந்த இருதயத்தைக் காப்பாற்ற வேண்டியது - உடலில் எந்த நோய் வந்தாலும், அந்த நோய்க்கான முற்றுப்புள்ளி வைக்கக்கூடியது கடைசியாக இருதயம்தான். அது நின்று விட்டால் பிறகு எந்த நோயைக் குணப் படுத்தியும் பயனில்லை. எனவே அப்படிப்பட்ட மிக முக்கியமான உறுப்புகளில் ஏற்படுகின்ற கோளாறுகளைக் கண்டுபிடிக்க முடியாமல் - என்ன என்றே தெரியாமல் தவித்த ஒரு காலம், பழங்காலம்.

''எனவே விஞ்ஞான முறையைப் பயன்படுத்தி மனிதனை வாழ வைக்க வேண்டும். யாருடைய சாவையும் முற்றிலும் தடுக்க முடியாது; தள்ளிப் போடவேண்டும். அவனை வாழ வைப்ப தன் காரணமாக நாடு வாழ வேண்டும்; சமுதாயம் வாழ வேண்டும் என்கின்ற அந்த மனநிலையோடு தான் மருத்துவத் துறையிலே பல ஆய்வுகள் இன்றைய தினம் வெளிக்கிளம்பியிருக்கின்றன. அப்படிப்பட்ட ஆய்வுகளை நடத்துவதற்கு ஏற்ற இடமாக இங்கே ஒரு இடம் திறந்து வைக்கப்பட்டி ருக்கிறது.

''விஞ்ஞானம் வளர்ந்து வருகிற நேரத்தில் இப்போது இருதய இரத்தக் குழாயை மாற்றுவது மாத்திரம் அல்ல; உலகத்திலே பல பகுதிகளில் இருதயத்தையே மாற்றுகின்ற அளவிற்கு அறுவைச் சிகிச்சை நடைபெறுகிறது. என்னுடைய ஆசை யெல்லாம் இங்கேயும் விரைவில் இருதயத்திலே உள்ள இரத்தக் குழாய்களை மாற்றுகின்ற அறுவை மாத்திரம் அல்ல; இருதயத்திலே பழுது ஏற் பட்டால் இருதயத்தையே மாற்றியமைக்கின்ற அள விற்கு அத்தகைய ஒரு விஞ்ஞான வளர்ச்சி நம் முடைய சென்னை மாநகரத்திலும் இடம் பெற்றது என்கின்ற அந்த நிலையை உருவாக்க வேண்டும் என்று நான் எண்ணுகின்றேன்.''

இவ்வாறு மாண்புமிகு முதல்வர்கலைஞர் அவர்கள் பேசினார்.

-நிகழ்ச்சித் தொகுப்பு
பி.எல். ராஜேந்திரன்.

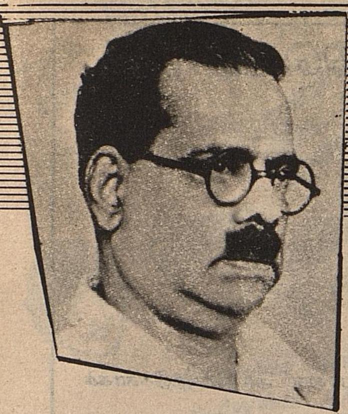

செந்தமிழே உயிரே!

டாக்டர் நா. ஆறுமுகம்
தமிழ் இணைப்பேராசிரியர்,
புதுவைப் பல்கலைக் கழகம்,

உயிரினம் உயிர்த்து வாழ விரும்புகின்றது. மூச்சு விட்டு வாழ்வது- வாழ விரும்புவது பொது வான அதனியல்பு. தான் வாழ்வதைப் போலவே தனக்குப் பின்னால் தன் வாரிசும் வாழ வேண்டும் என்று இனவளர்ச்சி செய்வதும் உயிரினத் தின் இயல்பு.

மனிதனும் வாழ விரும்புகிறான்; மகிழ்ச்சியாக- இன்பமாக வாழ விரும்புகின்றான். தன் சந்ததியைத் தனக்குப் பின்னால் விட்டுச் செல்ல வும் விரும்புகின்றான்.

மனிதன் மிக அதிகமாக விரும் புவது தன் உயிரைத்தான்; அவன் கடைசியாக இழக்க விரும்புவதும் தன் உயிரைத்தான்!

இந்தப் பின்னணியில் பாவேந்தர் செந்தமிழ் மொழியை வாழ்த்திப் பாடும் இசையமுதைக் கேளுங்கள்.

செந்தமிழே! உயிரே! நறுந்தேனே!
செயலினை மூச்சினை
உனக்களித்தேனே
நைந்தாயெனில் நைந்துபோகு
மென்வாழ்வும்
நன்னிலை உனக்கெனில்
எனக்குந் தானே!

தமிழர்க்குச் செந்தமிழ் உயிராயிருக் கிறது. உயிர்ப்பாய்த் திகழ்கிறது. தேனாய்- நறுந்தேனாய்ச் சுவைக்கிறது. இவ்வாறு ஊனாய், உயிராய், உயிர்ப் பாய்த் திகழும் தமிழ்மொழியின் வாழ்வுக்கும் வளர்ச்சிக்கும் தமிழரின் செயலும் மூச்சும் பயன்பட வேண்டும்.

'தமிழுக்கு அமுதென்று பேர்- இன்பத் தமிழெங்கள் உயிருக்கு நேர்' என்றும், 'எங்கள் வாழ்வும் எங்கள் வளமும் மங்காத தமிழென்று சங்கே முழங்கு'

என்றும், பாவேந்தர் தெளிவு படுத்துவார்.

தமிழுக்காகச் செயலும், மூச்சும் அளிப்பது- அளிக்க வேண்டுவது ஏன் என்பதையும் விளக்குகிறார்.

நைந்தா யெனில் நைந்துபோகும்
என்வாழ்வு
நன்னிலை உனக்கெனில்
எனக்குந் தானே

தமிழின் வாழ்விலேதான் தமிழரின் வாழ்வும் உள்ளது. தமிழின் உயர் விலேதான் தமிழரின் உயர்வும் உள்ளது. தமிழரின் வாழ்வு பெருமை பெற வேண்டுமெனில் தமிழ்பெருமை பெற வேண்டும். தமிழ் சிறந்து விளங் கினால்தான் தமிழர் சிறக்க இயலும்.

நன்னிலையும் நைந்து போதலும்:

கல்லணையும் பெரிய கோவிலும் தோன்றுவதற்குக் காரணமான அறிவும் ஆற்றலும் தமிழ்மொழியில் சொல்லிக் கொடுக்கப்பட்ட காலத்தில் தமிழைப் பேசிய தமிழனும் சிறந்து விளங்கினான்.

பள்ளியிறுதி வகுப்புக்குரிய (S.S.L.C.) அறிவியல் பாடங்களையும் அன்னைத் தமிழில் சொல்லித் தர இயலாது, ஆங்கிலத்தில்தான் பள்ளிக் கல்வியும் கல்லூரிக் கல்வியும் நிகழ வேண்டும் என்னும் நிலைக்குத் தமிழ் தாழ்ந்த போது, தமிழனும் சடப்பொருளாய் மானமும் மரியாதை யும் அற்றுத் தாழ்ந்தான்.

ஆம்- தமிழ் நைந்து போன போது தமிழரும் நைந்து போயினர்.

இங்கேயும் 'நைந்து போதல்' பற்றிச் சிறிது சிந்திக்க வேண்டும்.

துணி, நைந்து போதல் வேறு; கிழிந்து போதல் வேறு. கிழிந்து போவது கண்ணுக்குத் தெரியும்; ஆகவே வேறு துணியைப் பயன் படுத்திக் கொள்வோம். ஆனால் நைந்து போன துணி, கண்ணுக்கு நல்ல துணிபோலத் தோன்றும். கையினால்- விரலினால்- மெல்லக் (இலேசாகக்) கசக்கினாலும் கிழிந்து போகும்.

துணி கிழிவது ஒரே நேரத்தில், தெரிந்து நிகழ்வது; நைந்து போதல் நீண்ட காலத்தில், கண்ணுக்குத் தெரி யாமலே நிகழ்வது.

எந்த மொழியையும் ஒரே நாளில்- காலத்தில்- அழிக்க இயு லாது. 'காலரா நோய்' வந்து அழிந்து போவதைப் போல ஒரே நேரத்தில் மொழியை அழிக்க முடியாது. மெள்ள, மெள்ளத்தான் மொழியின் பயிற்சியை- பழக்கத்தை- அழிக்க இயலும்!

தமிழின் நைந்துபோன இன் றைய நிலைக்குக் காரணம் பல்லாண்டு காலமாகத் திட்டமிட்டு நடந்த முயற்சியின் விளைவே!

கல்வி, கலை, திருக்கோயில் வழி பாடு, இல்லச் சடங்கு (திருமணம்) என்று, எந்த இடத்திலும் தமிழில் லாத நைந்த நிலை ஒரு குறிப்பிட்ட காலத்திலே ஏற்பட்டிருக்கக் கூடியதா?

ஆகவே தமிழராகிய நாம் உயர, தமிழ் உயர வேண்டும். தமிழராகிய நாம் சிறக்க, தமிழ் சிறக்க வேண்டும்.

தமிழரின் வாழ்வையும் வளர்ச்சி யையும் எண்ணிப் பாடிய பாவேந் தரின் உயிர்ப்பாடலை மீண்டும் பாடுவோம்.

செந்தமிழே! உயிரே! நறுந்தேனே
செயலினை மூச்சினை உனக்களித்
தேனே
நைந்தாயெனில் நைந்துபோகு
மென்வாழ்வு
நன்னிலை உனக்கெனில்
எனக்குந்தானே.

பாடலின் பொருளை வாக்குப் பொருளாக நினையாமல், வாழ்வுப் பொருளாகக் கொள்வோம்; வளம் பெறுவோம்.

அதற்கான உறுதியினைப் பாவேந் தரின் நூற்றாண்டுத் தொடக்கவிழா தருமாக!

ஆம்பூர் கூட்டுறவுச் சர்க்கரை ஆலை லிமிடெட்.,

வடபுதுப்பட்டு-635 812

வடார்க்காடு-அம்பேத்கார் மாவட்டம்.

தமிழகத்தில் தரமான எஸ்-30 சர்க்கரை உற்பத்தியாளர்கள்.
ஆலை அரைவை தொடங்கியது 25-11-1960.
ஆலையின் அரைவைத் திறன் - 2200 டன்கள்(நாளொன்றுக்கு)
ஆலையின் மூலதனம் - ரூபாய் 110.13 லட்சம்
ஆலை அங்கத்தினர்கள் எண்ணிக்கை - 16,170.
ஆலையில் பணி புரியும் பணியாளர்கள் எண்ணிக்கை- 1,400.

அங்கத்தினர்களுக்கு வழங்கப்படும் சலுகைகள்:

1. ஆலை அங்கத்தினர்களுக்குச் சர்க்கரை அபிவிருத்தி நிதிக் கடன் திட்டத்தின் கீழ் நீர்ப்பாசன அபிவிருத்திக்காகக் குறைந்த வட்டியில்;
   கிணறு ஆழப்படுத்த ரூபாய் 5,000/- முதல் ரூ. 10,000/-வரையும்,
   மின்சார மோட்டார் வாங்க ரூபாய்5,000/- வரையும்,
   ஆயில் இன்ஜின் வாங்க ரூபாய் 7,000/- வரையும் வழங்கப்படுகிறது.
2. 1981-82 அரைவைப் பருவம் மற்றும் 1982-83 அரைவைப் பருவங்களில் கரும்பு சப்ளை செய்த சுமார் 12,000 அங்கத்தினர்களுக்கு ரூபாய் 25 லட்சத்திற்கு இலவசமாக இடுபொருள் வழங்கப்படுகிறது.
3. தரமான விதைக்கரணை வழங்க மூன்றடுக்கு நாற்றங்கால் திட்டம் அதற்கு மானிய சலுகைகள்.
4. அதிக சர்க்கரைச் சத்துள்ள 8 கரும்பு இரகங்களுக்கு மானியம்.
5. 40 கி.மீ.தூரத்திற்கு மேல் போக்குவரத்து வாடகை மானியம்.
6. மண் பரிசோதனை இலவசமாகச் செய்யப்படுகிறது.
7. விதைநேர்த்தி செய்ய பூஞ்சாண மருந்து இலவசமாக வழங்கப்படுகிறது.
8. களைக்கொல்லி, பூச்சி மருந்து ஆகியவை 50% மானிய விலையில் வழங்கப்படுகிறது.
9. அதிக மகசூல் காணும் விவசாயிகளுக்குப் பரிசுத் திட்டம்.
10. கரும்பு விவசாயிகளுக்குப் பயிற்சி முகாம் மற்றும் கல்விச் சுற்றுலா.

தந்தி: ''சுகர்ஸ்'' தொலைபேசி எண்கள்: 2111 2112 2113 டெலக்ஸ்-0401210 CANE IN
ஆம்பூர்

அளவான குடும்பம் வளமான வாழ்வு

தனி அலுவலர்

எங்களது நல்வாழ்த்துக்கள்:

உயர்ரக ஓடு, முகட்டோடு, தள செங்கல் தயாரிப்பாளர்கள்

சீனியப்பா டைல் பாக்டரி,
சங்கமங்கலம்
மானாமதுரை.

சீனியப்பா தியேட்டர்
மானாமதுரை
பசும்பொன் தேவர் திருமகன் மாவட்டம்.

மாணவர் பக்கம்

நல்ல பண்புகள் நாம் பெறுவோம்!

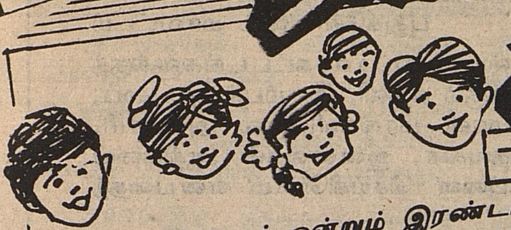

—புலவர் தமிழ்ப்பித்தன்

ஒன்றும் ஒன்றும் இரண்டாகும்
ஒற்றுமை உணர்வே உயர்வாகும்

இரண்டும் ஒன்றும் மூன்றாகும்
இனிய பேச்சே உரமாகும்

மூன்றும் ஒன்றும் நான்காகும்
முயற்சி ஒன்றே பலன்சேர்க்கும்

நான்கும் ஒன்றும் ஐந்தாகும்
நாளும் கற்பது வளமாகும்

ஐந்தும் ஒன்றும் ஆறாகும்
அறிவை வளர்ப்பது நூலாகும்

ஆறும் ஒன்றும் ஏழாகும்
ஆத்திரம் அடைதல் பாழாகும்

ஏழும் ஒன்றும் எட்டாகும்
ஏழைக் கிரங்குதல் நலமாகும்

எட்டும் ஒன்றும் ஒன்பதென்போம்
எளிமை வாழ்வே இன்பமென்போம்

ஒன்பதும் ஒன்றும் பத்தாகும்
உண்மை உரைத்தல் சொத்தாகும்

பத்தும் ஒன்றும் பதினொன்றே
பகைவருக் கருளுதல் மிகநன்றே!

அறிவுச்சுடர்

ஆர். மணிவண்ணன்

1. இந்திய நாட்டின் முப்படைத் தலைவர் யார்?
2. 1989-ஆம் ஆண்டு நோபெல் பரிசு பெற்ற புத்த மதத் தலைவர் யார்?
3. சுமார் இருபது வயதிற்கு உட்பட்ட ஒருவர், விம்பிள்டன் டென்னீஸ் பந்தயத்தில் வெற்றி பெற்றார். அவர் யார்?
4. குப்தர்களின் காலம் எந்த நூற்றாண்டில் ஆரம்பித்தது.?
5. முதலாவது ஐந்தாண்டுத் திட்டத்தின் காலம் யாது?
6. நமது நாட்டின் மலர் யாது?
7. நமது நாட்டில் உள்ள மிகப் பெரிய குகை எது? அது எங்கே உள்ளது?
8. உலகிலேயே பூமியில் அதிக அளவு வியாபித்திருக்கும் நாடு யாது?
9. சாக்ரடீசின் கிரேக்க மாணவரின் பெயர் என்ன?
10. ஜவகர்லால் நேரு விருது பெற்ற தென் ஆப்பிரிக்கத் தலைவர் யார்?
11. அல்பேனிய நாட்டில் பிறந்து, நமது இந்திய நாட்டில் பொதுத் தொண்டு புரிந்து வரும் பெண் மணி யார்?
12. தொலைக்காட்சியைக் கண்டு பிடித்தவர் யார்?
13. மகாராஷ்டிர மாநிலத்தில் உள்ள தாராபூர் எதற்குப் பெயர் பெற்றது?
14. அடுத்த ஒலிம்பிக் விளையாட்டு எங்கே, எப்போது நடைபெறும்?
15. நள்ளிரவில் சூரியன் உதிக்கும் நாடு எது?
16. ஐ.நா. சபை அமைந்துள்ள இடம் யாது?

விடைகள்: அடுத்த பக்கம் பார்க்க

அவர்கள் சொன்னார்கள்

மற்றவர்களிடம் காணப்படும் குறையைக் குற்றம் என்று சொல்லிவிடுகிறோம்; அதுவே நமக்கு ஏற்பட்டால், சோதனை என்று கூறுகிறோம். இந்த நிலை கூடாது!

—எமர்சன்

அதிகாரம் செய்யக் கற்றுக் கொள்ளுங்கள்; ஆனால், அதற்கு முன்னால் அடங்கவும் தெரிந்து கொள்ளுங்கள்!

—ஸோலன்

வாழ்வது முக்கியம், அதைவிட முக்கியம் சிறப்பாக வாழ்வது!

—சாக்ரடீஸ்

கற்றவற்றையும் கற்க வேண்டியவற்றையும் கருத்தில் வைப்பவனே கல்வியில் விருப்பமுள்ளவன்!

—கன்ஃபூசியஸ்

நண்பர்களின் சண்டை, எதிரிகளின் வாய்ப்பு!

—ஈசாப்

திருவரங்குளம் ஊராட்சி ஒன்றியம்
தச்சுக் கொல்லுப் பணி நிலையம்

ஆலங்குடி புதுக்கோட்டை மாவட்டம்

தரமான பொருட்களால் சாண எரிவாயுக் கலன்கள், ஸ்டீல் கட்டில், கட்டடங்களுக்குத் தேவையான டிரஸ்கள், பர்லின்ஸ்கள், கிரில்கள், தழை மிதிக்கும் கருவி, இரும்புக் கலப்பை, விவசாயக் கருவிகள் மற்றும் கேட் வகையறாக்களும், தரமான மரங்களினால் அலமாரி, மேஜை, நாற்காலிகளும் கட்டடங்களுக்குத் தேவையான கதவுகள், ஜன்னல்கள் ஆகியவைகளும், திறன் வாய்ந்த தொழிலாளர்களால் தயாரித்து சப்ளை செய்கிறோம் என்பதைத் தெரிவித்துக் கொள்கிறோம்.

தங்கள் தேவைக்குத் தொடர்பு கொள்ளவும்.

திரு. ஜி. நடராஜன்,
ஆணையர்

திரு. பெ. திருமாறன், எக்ஸ்.எம்.எல்.ஏ.,
ஒன்றியக்குழுத் தலைவர்

Pudukkottai Oxygen (Private) Limited
(Manufacturers of Industrial and Medical Gases)

Regd. Office T.S. No. 3791/92
South 3rd Street
Pudukkottai-622 001
Phone: Office: 2161
M.D. Res: 2095

Factory: S.F. 584/4
Kalamavur-622 502
Keeranur (Via)
Phone: 37

T.N.G.S.T.No: 540150 C.S.T. No. 140482/29-6-84 C.E. Licence No.1/85 Gases

"WITH BEST COMPLIMENTS"

Manufacturers of Oxygen Gas
Pudukkottai Oxygen Private Limited.

புதுக்கோட்டை விற்பனைக் குழு
புதுக்கோட்டை

ஒழுங்கு முறை விற்பனைக் கூடத்தில் விளைபொருள்கள் விற்பனை செய்வதில் ஏற்படும் நன்மைகள்

★ சரியான எடை
★ உடனடிப் பணம்
★ கிடங்கு வசதி
★ கடன் வசதி
★ போட்டி விலை
★ இலவச சேவை
★ தரம் பிரிக்கும் வசதி
★ மார்க்கெட் நிலவரம் அறிதல்

நாடுவீர் ! **நற்பயன் பெறுவீர் !!**

நா.கு. பெரியசாமி பி.எஸ்.சி(விவ)
தனி அலுவலர் (பொறுப்பு)
புதுக்கோட்டை விற்பனைக் குழு
புதுக்கோட்டை

பொன். திருப்பதி, பி.எஸ்.சி.,
செயலாளர்,
புதுக்கோட்டை, விற்பனைக் குழு,
புதுக்கோட்டை

பிளாஸ்டிக்ஸ் பிறந்த கதை!

காய்கறிகள், மிருகங்களின் கொழுப்பு போன்ற பொருள்களி லிருந்து இயற்கை வகை ''பிளாஸ் டிக்ஸ்'' தயாரிக்கும் முறை அமெரிக் காவில் 1845-இல் தொடங்கியது.

1869-இல் நியூயார்க் மாநில அச்சக அதிபர் ஜான் ஹயாட் 'செல்லூலாய்டு' வகையைக் கண்டு பிடித்தார். செயற்கை 'பிளாஸ்டிக்ஸ்' தயாரிப்பில் அது ஒரு முன்னோடி.

சீப்புகள், கடிகாரக் கூண்டுகள், செயற்கைப் பல்கள் முதல் புகைப் படப் பிலிம்கள் வரை பல பொருள் களைத் தயாரிக்க செல்லூலாய்டு பயன்பட்டாலும், அதன் மூலம் பொருள்களை வடிவமைப்பது சிரம மாக இருந்தது. அது எளிதில் தீப் பிடிக்கக் கூடியதால் ஆபத்தானதாக வும் கருதப்பட்டது.

அடுத்த சில ஆண்டுகளில் கார்பாலிக் அமிலமும், ஃபார்மால் டிஹைடு என்ற திரவமும் கலந்த 'ரெசின்' என்ற இரசாயனக் கலவையை ஆங்கிலேய அமெரிக்க விஞ்ஞானிகள் கூட்டாகத் தயாரித்தனர். பிளாஸ் டிக்ஸ் வரலாற்றில் இது ஒரு திருப்பு முனை.

1909-இல் 'ரெசின்' தயாரிப்பை ஆபத்தில்லாததாக மாற்றினார் அமெரிக்க விஞ்ஞானி லியோ பேக்லண்டு, அதுவே 'பேக்லைட்' என்று பெயர் பெற்ற செயற்கைப் 'பிளாஸ்டிக்ஸ்' மூலப் பொருள்.

1920-30 ஆண்டுகளில்பிளாஸ்டிக்ஸ்' ஒரு இரசாயனத் தொழிலாகவே வளர்ந்து வந்தது. இரண்டாம் உலகப் போரில் சில உலோக மூலப் பொருள்களுக்குத் தட்டுப்பாடு ஏற்பட்டவுடன் 'பிளாஸ்டிக்ஸ்' தொழில்துறையின் பிற களங்களில் அறிமுகமாகியது.

'பிளாஸ்டிக்ஸ்' பரவலாகப் பல துறைகளில் புழக்கத்துக்கு வந்தது 1950-60களில்தான். உயர் அழுத்த வகை 'பிளாஸ்டிக்ஸ்' 1960க்குப் பிறகுதான் கண்டுபிடிக்கப்பட்டது. அதன்பிறகே 'பிளாஸ்டிக்ஸ்' தொழி லகங்களில் இடம் பெறலாயிற்று.

—நன்றி: 'தினமணி'

நோபெல் பரிசுத் தொகை உயர்வு

பொருளாதாரம், இலக்கியம், இயற்பியல், வேதியியல், மருத்துவம், அமைதி ஆகிய பிரிவுகளில் சாதனை படைத்தவர்களுக்கு வழங்கப்பட்டு வருகிறது நோபெல் பரிசு. ஆல்பிரட் நோபெல் என்னும் பெரு மகனாரால் அறிமுகப்படுத்தப்பட்ட இந்தப் பரிசுத் தொகை அண்மைக்காலத்தில் 3 மில்லியன் கிரவுன் ஸ்வீடன் நாணயம் கொண்டதாக இருந்தது. அந்தத் தொகை 1990 முதல், 4 மில்லியன் கிரவுன் ஸ்வீடன் நாணயமாக உயர்த்தப்பட்டுள்ளது.

புதுவகை கறுப்புக் கண்ணாடி

வெயிலின் கொடுமையைத் தவிர்ப்பதற் காகக் குளுமை நிறைந்த கறுப்புக் கண்ணா டியை (கூலிங் கிளாஸ்) மக்கள் அணிவது பல்லாண்டுகளாக வழக்கத்தில் உள்ளது.

தற்போது அமெரிக்க நாட்டில் பாட்டரி யால் இயங்கும் புதுவகை கறுப்புக் கண்ணாடி உருவாக்கப்பட்டுள்ளது.

கதிரவனின் கதிர்கள் கண்களைப் பாதிக்காத வகையில் இந்தக் கண்ணாடி செயல்புரிகிறது. கதிரவனின் வெளிச்சத்தை 44 சதவிகிதம் முதல் 88 சதவிகிதம் வரை சில வினாடிகளுக்குள் வடி கட்டி விடுகிறது. இக்கண்ணாடிக்குள் ஒருவித திரவம் உள்ளது. கண்ணாடியின் பிரேமில் மிக நுண்ணிய பாட்டரிகள் பொருத்தப்பட்டுள்ளன. இவைதான் மின் ஆற்றலை உருவாக்கி, குளு மையை ஏற்படுத்தி, வெயிலின் கொடுமையைத் தவிர்க்க உதவுகின்றன.

அறிவுச்சுடர்

விடைகள்:

1. இந்தியக் குடியரசுத் தலைவர் திரு. ஆர். வெங்கட்ராமன்
2. தலாய் லாமா
3. ஸ்டெபி கிராப்
4. நான்காம் நூற்றாண்டு
5. 1951-1956
6. தாமரை
7. எல்லோரா - அவுரங்காபாத்
8. ரஷ்யா
9. பிளாட்டோ
10. நெல்சன் மண்டேலா
11. அன்னை தெரசா
12. ஜே.எல். போர்டு
13. அணுமின்சக்திக்கு
14. 1992-இல் ஸ்பெயின் நாட்டில்
15. நார்வே
16. நியூயார்க்

சேம்ப்பியன்
புதிது
லைப்பாய்

சோப்புகளிலே சேம்ப்பியன், இப்போது முன்னைவிட சிறப்பேற்று வந்துள்ளது — புதிய லைப்பாய் — மிக நவீன தோற்றத்தோடும் நயமாகவும்! பெற்றிடுங்கள் சுத்தமான ஆரோக்கியமான லைப்பாய் உணர்வை — அளிப்பது சேம்ப்பியன் லைப்பாய் — அழுக்குடனே கிருமிகளைக் கழுவிக் களைவது.

லைப்பாய் இருக்குமிடம்.
அதுவே ஆரோக்கியம் இருக்குமிடம்!

இந்துஸ்தான் லீவரின் தரமான தயாரிப்பு

LINTAS LB P 1 203 TM

அரூர் கூட்டுறவு சர்க்கரை ஆலை அடிக்கல் நாட்டு விழா

தருமபுரி மாவட்டம் அரூர் வட்டம் கோபாலபுரத்தில் ரூ.30 கோடி செலவில் அமைக்கப்பட உள்ள அரூர் கூட்டுறவு சர்க்கரை ஆலையின் அடிக்கல் நாட்டு விழா 13.5.90 அன்று மாண்புமிகு வேளாண்மைத்துறை அமைச்சர் திரு வீர பாண்டி எஸ். ஆறுமுகம்,அவர்கள் தலைமையில் நடைபெற்றது. மாண்புமிகு பொதுப்பணித்துறை அமைச்சர் திரு துரை முருகன் அவர்கள் முன்னிலை வகித்தார். விழாவில் மாண்புமிகு முதல்வர் கலைஞர் அவர்கள் கலந்து கொண்டு அரூர் சர்க்கரை ஆலைக்கு அடிக்கல் நாட்டினார். மேலும் அன்னை சத்யா போக்குவரத்துக்கழகம் சார்பில் நான்கு புதிய பேருந்து வழித்தடங்களையும் குடிநீர்த் திட்டப் பணிகளையும் துவக்கி வைத்துச் சிறப்புரை ஆற்றினார்.

விழாவிற்கு வருகை தந்தவர்களைத் தருமபுரி மாவட்ட ஆட்சித்தலைவர் திரு கா. அலாவுதீன் இ.ஆ.ப. அவர்கள் வரவேற்றார். அரசு தொழில் துறைச் செயலாளர் திரு பி.வி. வெங்கடகிருஷ்ணன் இ.ஆ.ப. அவர்கள் தமது உரையில், ''சர்க்கரை உற்பத்தியில் மற்ற மாநிலங்களைவிட தமிழகம் முன்னிலையில் உள்ளது; தமிழகத்திலுள்ள கூட்டுறவு சர்க்கரை ஆலைகள் ஆண்டுதோறும் சுமார் 10 கோடி வரை கரும்பு விவசாயிகளுக்கு ஊக்கவிலை தருகின்றன; கூட்டுறவு சர்க்கரை ஆலைகளுக்குக் கிடைக்கும் இலாபத்தில் ஆண்டுதோறும் ரூ.15 கோடி வரை கரும்பு விவசாயிகளுக்குப் பகிர்ந்து தரப்படுகிறது. மேலும் கரும்புச் சர்க்கரையைக் கச்சாப் பொருளாகப் பயன்படுத்தித் தமிழகத்தில் இன்னொரு காகித ஆலையும் துவக்கப்பட உள்ளது'' என்று குறிப்பிட்டார். சர்க்கரைத்துறை ஆணையர் திரு மு.அ.கு. தய்யப் இ.ஆ.ப. அவர்கள் தமது திட்ட விளக்க உரையில் இவ்வாலை மூன்று ஆண்டுகளில் தமது உற்பத்தியைத் துவக்கும்' என்றார்.

சட்டமன்ற உறுப்பினர்கள் திரு ஆர். சின்னசாமி, திரு எம். அண்ணாமலை ஆகியோர் வாழ்த்துரை வழங்கினர். இறுதியாக மாண்புமிகு தமிழக முதல்வர் டாக்டர் கலைஞர் அவர்கள் பேசியதாவது:-

இங்கு அமைய இருக்கிற கூட்டுறவு சர்க்கரை ஆலை நாள் ஒன்றுக்கு 2,500 டன் கரும்பு பிழியும் திறன் உள்ளது ஆகும். 101 ஏக்கர் நிலத்தில் அது அமைய இருக்கிறது. ரூ.30 கோடி செலவில் இந்த கூட்டுறவு சர்க்கரை ஆலை விரைவிலேயே உருவாகும். இந்த ஆலை தனியார் ஆலையாக அமைய இருந்தது. நல்லவேளை அது மாற்றப்பட்டு, கூட்டுறவு சர்க்கரை ஆலையாக மாறிவிட்டது என்று இங்கு கூறினார்கள். இந்த ஆலை மட்டும் இல்லை; இனிமேல் வரஇருக்கிற ஆலைகளும் கூட்டுறவு ஆலையாகவோ அல்லது பொதுத்துறை ஆலையாகவோ தான் இருக்கும் என்பதைத் திட்டவட்டமாக- தெளிவாக- தெரிவித்துக் கொள்கிறேன். அப்போதுதான் விவசாயிகளுக்கு நல்ல விலையும், லாபத்தில் பங்கீடும் தரமுடியும். எனவேதான் கூட்டுறவு ஆலை பொதுத் துறையில் வரவேண்டும் என்று நானும், இந்த அரசும் வேண்டுகிறோம்.

இந்த ஆலையின் மூலம் 360-க்கும் மேற்பட்ட கிராமத்தினர் பயன் அடைவார்கள். நேரிடையாக 550 பேரும், மறைமுகமாக துணைத்தொழில்கள் செய்ய வாய்ப்பு கிடைப்பதின் மூலமாக 5 அல்லது 6 ஆயிரம் பேரும் பயன் அடைவார்கள். இந்த ஆலைக்கு 10 ஆயிரம் விவசாயிகள் ரூ.15 கோடி மதிப்புள்ள கரும்பை விலைக்கு வழங்கக்கூடிய வாய்ப்பைப் பெறுவார்கள்.

தமிழ்நாட்டில் 29 சர்க்கரை ஆலைகள் இருக்கின்றன. மேலும் 3 அல்லது 4 சர்க்கரை ஆலைகள் விரைவில் தொடங்கப்படும். இந்தியாவிலேயே மொத்தம் உற்பத்தியாகும் சர்க்கரையில், தமிழ்நாட்டில் 10 சதவீதம் உற்பத்தியாகிறது என்ற அளவில் நாம் முன்னேறி இருக்கிறோம். கரும்புக்கு நியாயமான விலையைத் தர அரசு தவறியது இல்லை. இனியும் வழங்கப்படும்.

அதிக விலை கொடுக்கும்போது நெல் ஆனாலும், கரும்பு ஆனாலும், நுகர்வோருக்கு இன்னல் இல்லாதவகையில் தனிகவனம் செலுத்த வேண்டும். தருமபுரி மாவட்ட ஆட்சித்தலைவர் பேசும் போது திருமண உதவித் திட்டத்தின் கீழ் 7,500 ஏழை பெண்களுக்கு தலா ரூ. 5 ஆயிரம் வீதம் வழங்கப்பட்டதாகச் சொன்னார். இந்த வருடம் அரசிடம் இருந்து பணம் வரவில்லை என்றார். அரசிடமிருந்து பணம் வர, தாமதம் ஆனாலும் கூட திருமணம் தாமதம் ஆகக்கூடாது. எனவே இதுபோன்ற நிலையில் மாவட்ட ஆட்சித்தலைவர் தலைமைச் செயலகத்துக்கு உடனே தகவல் கொடுக்க வேண்டும்.

இந்த விழாவின் மூலமாக எல்லா மாவட்ட ஆட்சித்தலைவர்களுக்கும் தெரிவித்துக்கொள்ளும் செய்தி 'தலைமை செயலகத்துக்குத் தகவல் கொடுக்கும் போது அதில் ஒரு பிரதியை முதலமைச்சர் அலுவலகத்துக்கு என் பெயருக்கு அனுப்பி வைக்க வேண்டும்.' காரணம், காரியங்கள் விரைவாக நடைபெற வேண்டும் என்பதற்காகத்தான்.

இந்த ஆலை உங்கள் ஒத்துழைப்போடு வளர்ந்து லாபம் பெற வாழ்த்துகிறேன். அத்துடன், இந்த ஆலைக்குப் பெயர் சூட்ட விரும்புகிறேன். கடந்த சில தினங்களுக்கு முன்பு மறைந்த எனது நண்பர் நாடாளுமன்ற-சட்டமன்ற உறுப்பினராகப் பதவி வகித்த செ. கந்தப்பன் நினைவாக, ''செ.கந்தப்பன் கூட்டுறவு சர்க்கரை ஆலை'' என்ற பெயரைச் சூட்டி, உரையை நிறைவு செய்கிறேன்'' இவ்வாறு தமிழக முதல்வர் கலைஞர் அவர்கள் உரையாற்றினார்கள்.

நிகழ்ச்சியில் திரு. முகமது சகி எம்.பி. சட்டமன்ற உறுப்பினர்கள் திரு. முல்லை வேந்தன், திருமதி காஞ்சனா கமலநாதன், திரு. வி.சி. கோவிந்தசாமி, திரு. குணசேகரன் (தலைவாசல்), எஸ்.ஆர். சிவலிங்கம் உட்பட பலர் கலந்து கொண்டனர்.

விழா இறுதியில் மாண்புமிகு முதல்வர் அவர்கள் ஆதிதிராவிடர் மற்றும் பழங்குடியினர் நலத்திட்டம், மகளிர் மற்றும் சமூக நலம், கூட்டுறவு மற்றும் வேளாண்மைத்துறை, ஒருங்கிணைந்த ஊரக வளர்ச்சித் திட்டம், வேளாண்மைப்பெருக்குத்திட்டம் உட்பட பலவேறு திட்டத்தின் கீழ் 4 கோடியே 79 லட்சத்து 8 ஆயிரத்து 255 ரூபாய் மதிப்புள்ள நலத்திட்ட உதவிகளை ஏழை எளிய மக்களுக்கு வழங்கினார்.

தகவல்: கிருஷ்ணன்.
செய்தி-மக்கள் தொடர்பு அலுவலர்
தருமபுரி

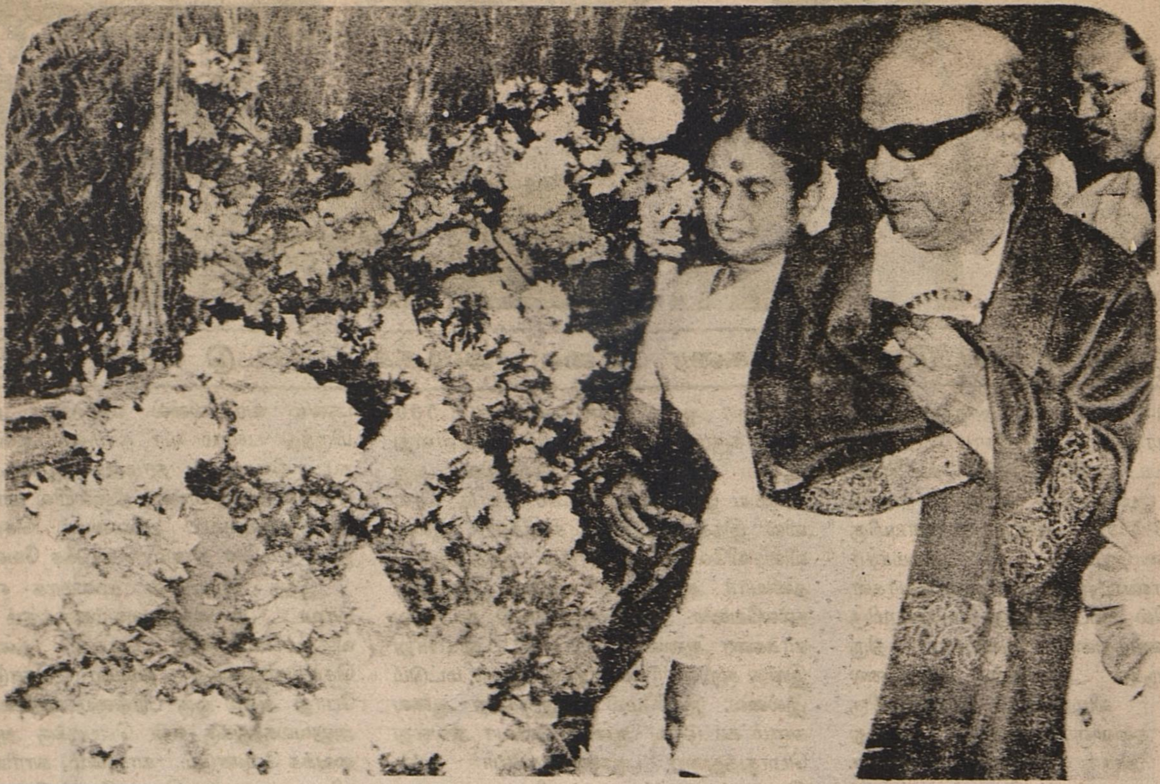

சிறந்த சுற்றுலாத்தலம் கொடைக்கானல் எளியோருக்கும் ஏற்ற இடமாக மாற்றி அமைக்கப்படும்

-முதல்வர் கலைஞர்

"தமிழகம் முழுவதுமே இன்றைக்கு மக்கள் மிகுந்த மகிழ்ச்சியுடன் காணப்படுகிறார்கள். காரணம் குறித்த நேரத்திலே நமக்கு மழை கிடைத்திருப்பதுதான். கிடைக்க வேண்டிய காவிரித் தண்ணீர் தமிழ்நாட்டு விவசாயிகளுக்குக் கிடைக்கத் தாமதமானாலும் கூட, வானம் உங்களைக் கைவிடமாட்டோம் என்று கூறுகிற அளவிற்குக் கருமுகில்கள் இணைந்து சேர்ந்து மழையினை நமக்குத் தருகின்ற அந்த நல்ல வாய்ப்பைக் கண்டு நாம் வியந்து போகிறோம்; பூரிப்புக் கொள்கிறோம். அத்தகைய ஒரு இனிய சூழ்நிலையில் இங்கே உங்களையெல்லாம் காணுகின்ற வாய்ப்பினை நான் பெற்றிருக்கின்றேன்.

30 ஆண்டுக்காலமாக இங்கே- கொடைக்கானலில் மலர்க் கண்காட்சி நடைபெற்றாலும்கூட, கோடை விழா நடைபெற்றாலும் கூட முதல்தடவையாக ஒரு முதலமைச்சர் கலந்து கொள்கின்ற விழா இதுதான் என்று நண்பர்கள் எடுத்துக்காட்டினார்கள். மலர்க் கண்காட்சிக்கு ஒரு முதலமைச்சர் வருகின்ற விழாவாக- இது முதல் விழாவாக இருந்தாலும் கூட- கோடை விழா!- படகு விழாவிற்கு ஏற்கெனவே நான் முதலமைச்சராக இருந்தபோது வந்திருக்கிறேன் என்பதை மறந்து விட்டவர்களுக்கு ஞாபகப்படுத்தக் கடமைப்பட்டிருக்கின்றேன்.

குறிஞ்சிப் பூ

குறிஞ்சிப் பூவைப் பற்றி நாம் எவ்வளவோ பேசுகிறோம், எழுதுகிறோம்; என்றாலும், அந்தப் பூ சொல்லுகின்ற அளவிற்கு அவ்வளவு அழகானதலல; குறிஞ்சி மலரைப் பார்த்தால் இவ்வளவு தானா என்று எண்ணத் தோன்றும். ஆனால் பனிரெண்டு ஆண்டுகளுக்கு ஒருமுறை மலர்கின்ற காரணத்தால் தான் அதற்குப் பெருமை.

எனவே இந்த ஆட்சி அழகில்லாத ஆட்சி, ஆனால் அறிவுள்ள ஆட்சி என்பதை நீங்கள் அனைவரும் ஏற்றுக் கொண்டிருக்கின்றீர்கள். இந்த ஆட்சி அறிவுள்ள ஆட்சி என்று நான் சொல்வதற்குக் காரணம் இந்த ஆட்சியிலுள்ள எங்களுக்குள்ள அறிவைப் புற்றி அல்ல. தற்பெருமையில் அல்ல. உங்களையெல்லாம், உங்களுடைய கோரிக்கைகளையெல்லாம் அறிந்து கொள்கின்ற ஆட்சி என்ற காரணத்தினால் தான்- நிறைவேற்றத் துடிக்கின்ற ஆட்சி என்ற காரணத்தினாலே தான்- அறிவுள்ள ஆட்சி என்று இதைக் குறிப்பிட்டேன்.

வளம் பொருந்திய கொடைக்கானலில்

இங்கே இயற்கை வளம் சூழ்ந்த இந்த மலை முகட்டில் நான் நின்று கொண்டு பேசினாலும்- இராமநாதபுரம் மாவட்டத்தைப் பற்றித்தான் நான் சிந்தித்துக்கொண்டிருக்கிறேன். அவ்வளவு தூரம் செல்லத் தேவையில்லை. கொடைக்கானல் மலையை விட்டு இறங்கினால், வறண்ட பகுதிகளை இந்த மாவட்டத்திலேயே நாம் காண முடியும். இன்னும் சொல்லப்போனால் வளம் பொருந்திய கொடைக்கானலிலே வளமில்லாத மக்கள் வாழ்ந்து கொண்டிருக்கின்றார்கள் என்பதையும் நாம் எண்ணிப் பார்க்க வேண்டும்.

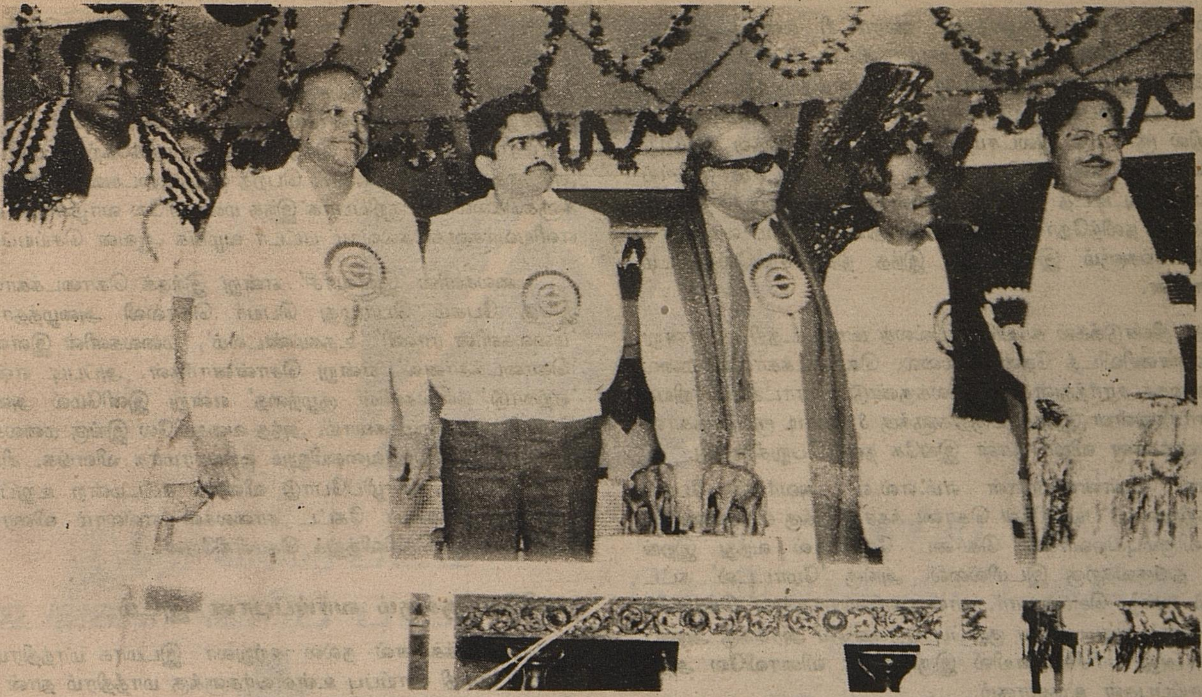

''இன்றைய தினம் 500 பேர் வீட்டுமனைப் பட்டாக்களை இந்த நிகழ்ச்சியிலே பெறவிருக்கிறார்கள். முதியோர் உதவித் தொகையினை 100 பேர் பெற இருக்கின்றார்கள். பிற்படுத்தப் பட்டோர், ஆதி திராவிடர் நலத்துறையின் சார்பில் சலவைக் கருவிகளை 51 பேர் பெற இருக்கிறார்கள். சமூகநலத் துறையின் சார்பில் மூவலூர் ராமாமிர்தம் அம்மையார் நினைவு திருமண உதவித்திட்டத்தின் கீழ் 20 பெண்கள் உதவித் தொகை பெறு கிறார்கள். டாக்டர் முத்துலெட்சுமி ரெட்டி நினைவு மகப்பேறு உதவித்திட்டத்தின் கீழ் 200 கர்ப்பிணிகள் பயன் பெறுகிறார்கள். ஆதரவற்ற ஐந்து பெண்கள் தையல் எந்திரங்களைப் பெறு கிறார்கள்.

அது தவிர கொடைக்கானல்-நாயுடுபுரம், கொடைக்கானல்-மூஞ்சிக்கல், கொடைக்கானல்-பேரிஜம், திண்டுக்கல்-பூலத்தூர் வழி வத்தலக்குண்டு, வடகவுஞ்சிக்கு- பழனி தாண்டிக்குடி பேருந்தை நீட்டித்து இயக்குதல் ஆகிய இந்த பேருந்து வழித் தடங்களும் தொடங்கி வைக்கப்பட்டிருக்கின்றன.

மூன்று கோடி ரூபாய் செலவில் வளர்ச்சித் திட்டங்கள்

அது தவிர, கொடைக்கானல் நீர்த்தேக்க அணைதிறப்பு ரூ.2.15 கோடி செலவிலே இன்றைக்கு நடைபெறுகின்றது. ரூ.33.41 இலட்சம் செலவில் கொடைக்கானல் கோட்டாட்சியர் அலுவலகக் கட்டிட அடிக்கல் நாட்டு விழா, கொடைக்கானல் பிரையண்ட் பூங்காவில் ஐந்து இலட்ச ரூபாய் மதிப்பீட்டில் கண்ணாடி மாளிகை, ரூ.3.64 இலட்சம் மதிப்பீட்டில் தோட்டக் கலைத் துறையினருக்கான குடியிருப்புகள், ஆகியவற்றுக்கு அடிக்கல் நாட்டப்பட்டுள்ளது. 20 இலட்ச ரூபாய் செலவில் பூம்பாறை குடிநீர்த் திட்டம் தொடங்கிவைத்தல், கொடைக் கானல் ஒன்றியத்தில் பூண்டி ஊராட்சி போளூர் கிராமத்தில் ரூ.3.10 இலட்சம் செலவில் 21 வீடுகள், அடுக்கம் பாலமலை கிராமத்தில் ரூ.2.96 இலட்சம் செலவில் 20 ஆதிதிராவிடர் தொகுப்பு வீடுகள், வடகவுஞ்சி ஊராட்சி சவுரிக்காடு கிராமத் தில் ரூ.2.96 இலட்சம் செலவில் 20 வீடுகள், ரூ.1.15

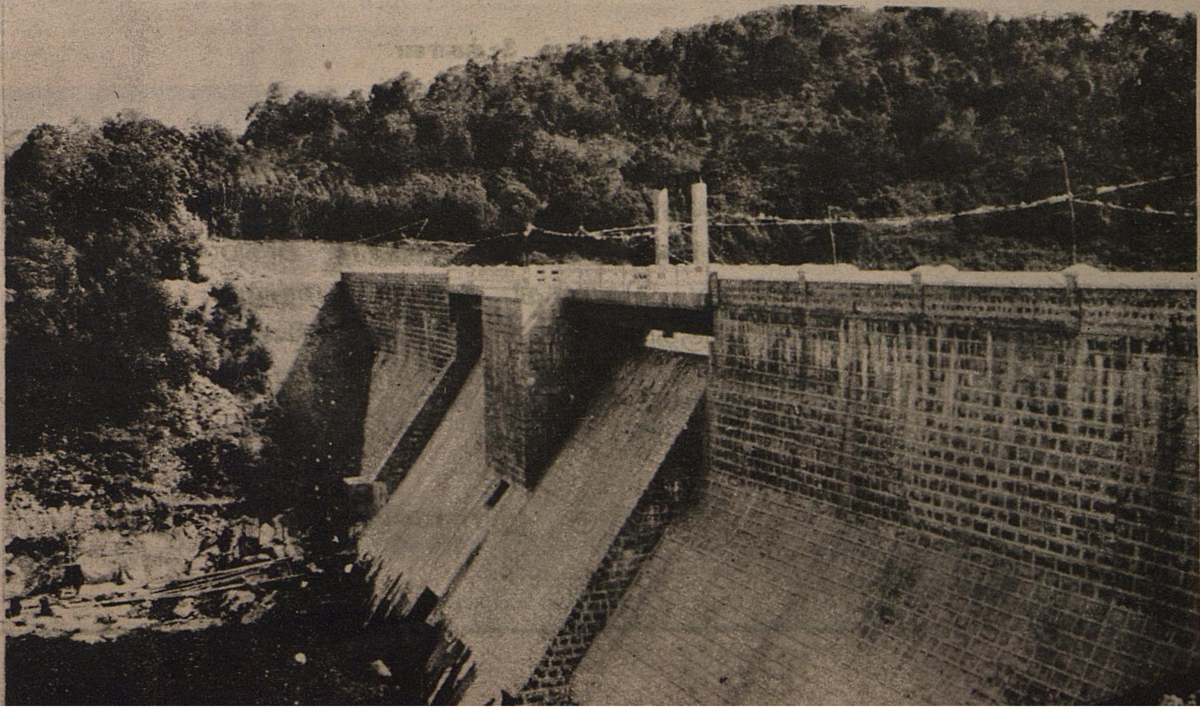

இலட்சம் மதிப்பீட்டில் பூலத்தூர் ஊராட்சி மன்றக் கட்டிட அடிக்கல் நாட்டுதல், எழுவனூர் ஊராட்சி- கடம்பனூர் கிராமத்தில் ரூ.2.84 இலட்சம் மதிப்பீட்டில் 20 ஆதிதிராவிட வீடுகள் திறப்பு, கோம்பைப்பட்டி ஊராட்சி மேல கோயில்பட்டி கிராமத்தில் ரூ.2.84 இலட்சம் செலவில் 20 வீடுகள் திறப்பு, பண்ணைக்காடு ஊராட்சி மன்றம் ஒரு இலட்சம் ரூபாய் மதிப்பீட்டில் கட்டிடத் திறப்பு, இவ்வாறு ஏறத்தாழ 3 கோடி ரூபாய்க்கான நலிந்தோர் நல்வாழ்வுத் திட்டங்களும் வளர்ச்சிக்கான திட்டங்களும் இன்றைக்கு இந்த நிகழ்ச்சியிலே இடம் பெற்றுள்ளன.

இதை- திண்டுக்கல் காயிதே மில்லத் மாவட்டத்திற்கு என்று யாரும் எண்ணிவிடத் தேவையில்லை. கொடைக்கானல் மலையிலும் அதைச் சார்ந்துள்ள வத்தலக்குண்டு ஊராட்சி ஒன்றியத்தையும் சார்ந்துள்ள இந்தப் பகுதிகளுக்கு 3 கோடி ரூபாய்க்கான திட்டங்களுக்கான விழா தான் இங்கே நடைபெறுகின்றது.

திருமதி பொன்னம்மாள் எம்.எல்.ஏ. அவர்கள் பேசும் போது சுற்றுலாப் பயணிகள் கொடைக்கானலுக்கு வரவேண்டும் என்று விரும்புகிறவர்கள் கொடை ரோட்டில் வந்து இறங்கினால், தங்குவதற்கு இடமில்லை. அங்கு 'மோட்டல்' கட்ட வேண்டும் என்று சொன்னார். நான் அம்மையாருக்குச் சொல்லிக் கொள்வேன்- அது பற்றிய குறிப்பு ஏற்கனவே அரசுக்கு அனுப்பப்பட்டு அது பரிசீலனையில் இருக்கிறது; விரைவிலே அந்த வசதி வாய்ப்புகள் உருவாகும்.

ஏழை எளியோருக்குத் தங்கும் இடவசதி

அதைப் போலவே இன்னொரு கோரிக்கை வைத்தார்கள். உதகை, கொடைக்கானல் போன்ற இடங்களுக்குச் சுற்றுலாப் பயணிகளாக வரும் ஏழை, எளிய மக்கள் தங்க வசதி இல்லை. வாடகை அதிகம் தரவேண்டியிருக்கிறது. அதற்காக விடுதிகள் கட்டப்பட வேண்டும் என்று சொன்னார்கள்; அதையும் நான் கருத்திலே கொண்டு, மிக விரைவில் அந்த விடுதிகள் கட்டப்பட்டு அடுத்த மலர்க் கண்காட்சித் திறப்பு விழாவோடு அந்தத் திறப்பு விழாவும் நடைபெறும் என்பதைத் தெரிவித்துக் கொள்கிறேன்.

ஏழை, எளியவர்களுக்குப் பட்டாக்கள் வழங்க வேண்டுமென்று நண்பர் பழனிவேல் எம்.எல்.ஏ., அவர்கள் குறிப்பிட்டார். நிச்சயமாக இந்த அரசு தகுதிக்கேற்ப யார் யார் அத்தகைய பட்டாக்களைப் பெறத் தகுதியுடையவர்களோ அவர்களுக்கெல்லாம்- குறிப்பாக இந்த மலையிலே வாழ்கின்ற ஏழை, எளியவர்களுக்கெல்லாம் பட்டா வழங்க ஆவன செய்யப்படும்.

'மலைகளின் இளவரசி' என்று இந்தக் கொடைக்கானலை இங்கு பேசும் பொழுது பெயர் சொல்லி அழைத்தார்கள். 'மலைகளின் ராணி' 'உதகமண்டலம்', 'மலைகளின் இளவரசி', 'கொடைக்கானல்' என்று சொன்னார்கள். அப்படி என்றால் 'ஏற்காடு' மலைகளின் குழந்தை' என்று இனிமேல் அவர்கள் பெயரிட்டு அழைக்கலாம். அந்த வகையிலே இங்கு மலைகளின் இளவரசி எல்லா வகையிலும் ஒய்யாரமாக விளங்க, சிங்காரமாக விளங்க, செழிப்போடு விளங்க சட்டமன்ற உறுப்பினர் நண்பர் மூக்கையா கேட்ட சாலைகள் எல்லாம் விரைவிலே வரும் என்று தெரிவித்துக் கொள்கிறேன்.

எளியோருக்கும் வாய்ப்பான இடம்

கொடைக்கானல் நல்ல சுற்றுலா இடமாக மாத்திரம் அல்லாமல், வசதி வாய்ப்பு உள்ளவர்களுக்கு மாத்திரம் தான் ஏற்ற இடம் என்று இல்லாமல், சாதாரண ஏழை, எளிய மக்களுக்கும் இது வாய்ப்பான இடம், வருவதற்கேற்ற இடம், ஏழை எளியோருக்கு அமையும் விதத்திலே மாற்றி அமைக்கப்படும். அதற்கான எல்லா ஏற்பாடுகளையும் இந்த அரசு மேற்கொள்ளும் என்பதைத் தெரிவித்துக் கொள்கிறேன்.

—மாண்புமிகு முதல்வர் கலைஞர் அவர்கள், 21.5.90 அன்று, கொடைக்கானலில் மலர்க் கண்காட்சியைத் திறந்து வைத்து ஆற்றிய உரையிலிருந்து.

TNPSC

தமிழ்நாடு அரசுப் பணியாளர் தேர்வாணையம்

தொகுதி 2 மற்றும் 3-க்கான
முதல் நிலைத் தேர்வுகள்

28.4.90 அன்று வெளியிடப்பட்ட அறிக்கையில் தொகுதிகள் 2 மற்றும் 3-க்கான முதல் நிலைத் தேர்வுகள் 9.6.90 மற்றும் 10.6.90 அன்று நடைபெறுமென அறிவிக்கப்பட்டிருந்தது. அதற்குப்பதிலாக 23.6.90 சனிக்கிழமையன்று தொகுதி 2-க்கும் மற்றும் 24.6.90 ஞாயிற்றுக்கிழமையன்று தொகுதி 3-க்குமான முதல் நிலைத் தேர்வுகள் முற்பகல் 10 மணி முதல் 12 வரை நடைபெறும் என அறிவிக்கப்படுகிறது.

கு. இராமகிருஷ்ணன், இ.ஆ.ப.,
செயலாளர்.

டிஐபிஆர்/1162/எம்.எஸ்/90.

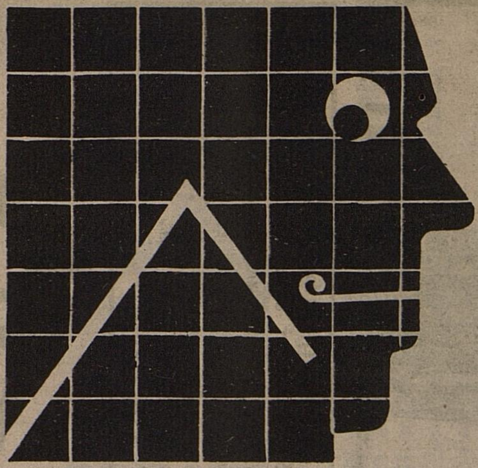

இந்த வரைபடம் உங்கள் வரிப் படம்...

குறைந்துவிட்டதே!

தேசிய சேமிப்புத் திட்டத்தின் மூலம் ரூ.30,000/- வரை 100% வரி விலக்கு பெறுங்கள்.

தேசிய சேமிப்புத் திட்டம்

வரிவிலக்கு

வருமான வரிச்சட்டம் 80 CCA பிரிவின் கீழ் ரூ. 10,000/- வரை வரிவிலக்கு பெற
வருமான வரிச்சட்டம் 80 CCA பிரிவின் கீழ் ரூ. 20,000/- வரை வரிவிலக்கு பெற
வருமான வரிச்சட்டம் 80 CCA பிரிவின் கீழ் ரூ. 30,000/- வரை வரிவிலக்கு பெற
வருமான வரிச்சட்டம் 80CCA மற்றும் 80C பிரிவின்கீழ் ரூ. 40,000/- வரை வரிவிலக்கு பெற
வருமான வரிச்சட்டம் 80 CCA மற்றும் 80 C பிரிவின் கீழ் அதிகபட்சமாக ரூ. 50,200/- வரை வருமான வரிவிலக்கு பெற

உங்கள் முதலீடு

தேசிய சேமிப்புத் திட்டக்கணக்கு -87ல் ரூ.10,000/- முதலீடு செய்யுங்கள்
தேசிய சேமிப்புத் திட்டக்கணக்கு -87ல் ரூ.20,000/- முதலீடு செய்யுங்கள்
தேசிய சேமிப்புத் திட்டக்கணக்கு -87ல் ரூ.30,000/- முதலீடு செய்யுங்கள்
தேசிய சேமிப்புத் திட்டக்கணக்கு -87ல் ரூ.30,000/- தேசிய சேமிப்புப் பத்திரம் 8வது வெளியீடு/15 ஆண்டு PPFல் ரூ. 14,500/- வரை முதலீடு செய்யுங்கள்.
தேசிய சேமிப்புத் திட்டக்கணக்கு -87ல் ரூ.30,000/- மற்றும் தேசிய சேமிப்புப் பத்திரம் 8வது வெளியீடு/ 15 ஆண்டு PPFல் ரூ.40,000/- முதலீடு செய்யுங்கள்.

தேசிய சேமிப்புத் திட்டக் கணக்கு-1987-ல் முதலீடு செய்வதன் மூலம் வரிச்சுமை குறைய வழி வகுக்கலாம்.

சிறந்த பயன்கள். அதிக வரி விலக்கு. நிறைய லாபம். அனைத்தும் உங்களுக்கு!

தேசிய சேமிப்புத் திட்டம் மற்றும் தேசிய சேமிப்புப் பத்திரம் 8வது வெளியீட்டில் ரூ.1000/- அதற்கு மேலும் முதலீடு செய்பவர்களுக்கு 1% ஊக்கத் தொகை வழங்கப்படும்.

ஒவ்வொரு முதலீட்டிற்கும் ஒரு பரிசுக் கூப்புனை பெற்றிடுங்கள்.

பரிசுப் பொருட்களின் விவரம்:

1 சூப்பர் பம்பர் பரிசு	— காண்டஸா கார்
1 முதல் பரிசு	— மாருதி கார்
5 இரண்டாவது பரிசுகள்	— ஹீரோ ஹோண்டா மோட்டார் சைக்கிள்
10 மூன்றாவது பரிசுகள்	— கலர் டி.வி.
20 நான்காவது பரிசுகள்	— 165 லிட்டர் ரெப்ரிஜிரேட்டர்
100 ஐந்தாவது பரிசுகள்	— குக்கர்
500 ஆறுதல் பரிசுகள்	— குவார்ட்ஸ் சுவர் கடிகாரம்

DIPR/MS/90/ARIES

மேலும் விபரங்களுக்கு:

அனைத்து அஞ்சலகங்கள்

மாவட்ட ஆட்சித் தலைவர்
(அல்லது)
மாவட்ட சேமிப்பு அலுவலர்

இயக்குநர்
சிறுசேமிப்புத்துறை
143, அண்ணா சாலை, சென்னை-600 002.
தொலைபேசி: 840223/846209

படமும் செய்தியும்

சென்னை, எண்ணெய் சுத்திகரிப்பு ஆலையின் 'பியூட்டின்' உற்பத்திப் பிரிவினை மாண்புமிகு முதல்வர் கலைஞர் அவர்கள் துவக்கி வைத்தார். மாண்புமிகு பொதுப்பணித்துறை அமைச்சர் திரு. துரைமுருகன், மாண்புமிகு மக்கள் நல்வாழ்வுத்துறை அமைச்சர் டாக்டர் பொன்முடி, சட்டமன்ற உறுப்பினர் திரு. டி.கே. பழனிசாமி, எண்ணெய் சுத்திகரிப்பு ஆலையின் நிர்வாக இயக்குநர் திரு. வி. ஆர். தீனதயாளு ஆகியோர் உடன் உள்ளனர். (18.5.90)

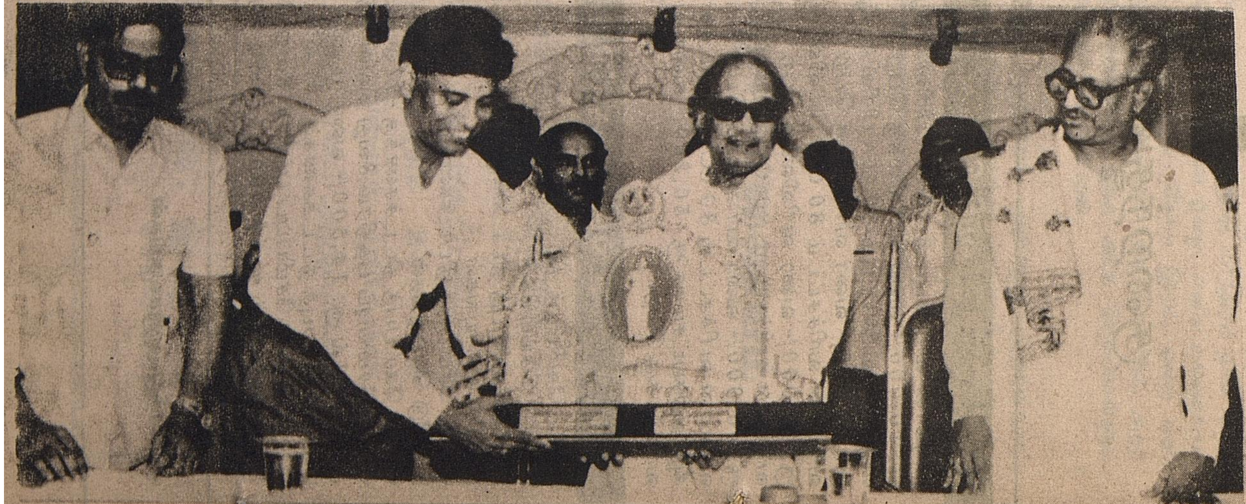

தமிழகம் வருகை தந்துள்ள மலேசியத் தமிழ் எழுத்தாளர் சங்க தேசியப் பேரவையினருக்குச் சென்னையில் நடைபெற்ற வரவேற்பு நிகழ்ச்சியில் மாண்புமிகு முதல்வர் கலைஞர் அவர்கள் எழுத்தாளர்களுக்கு நினைவுப்பரிசு வழங்கினார். மாண்புமிகு கல்வியமைச்சர் பேராசிரியர் க. அன்பழகன் அவர்கள் உடன் உள்ளார். (18.5.90)

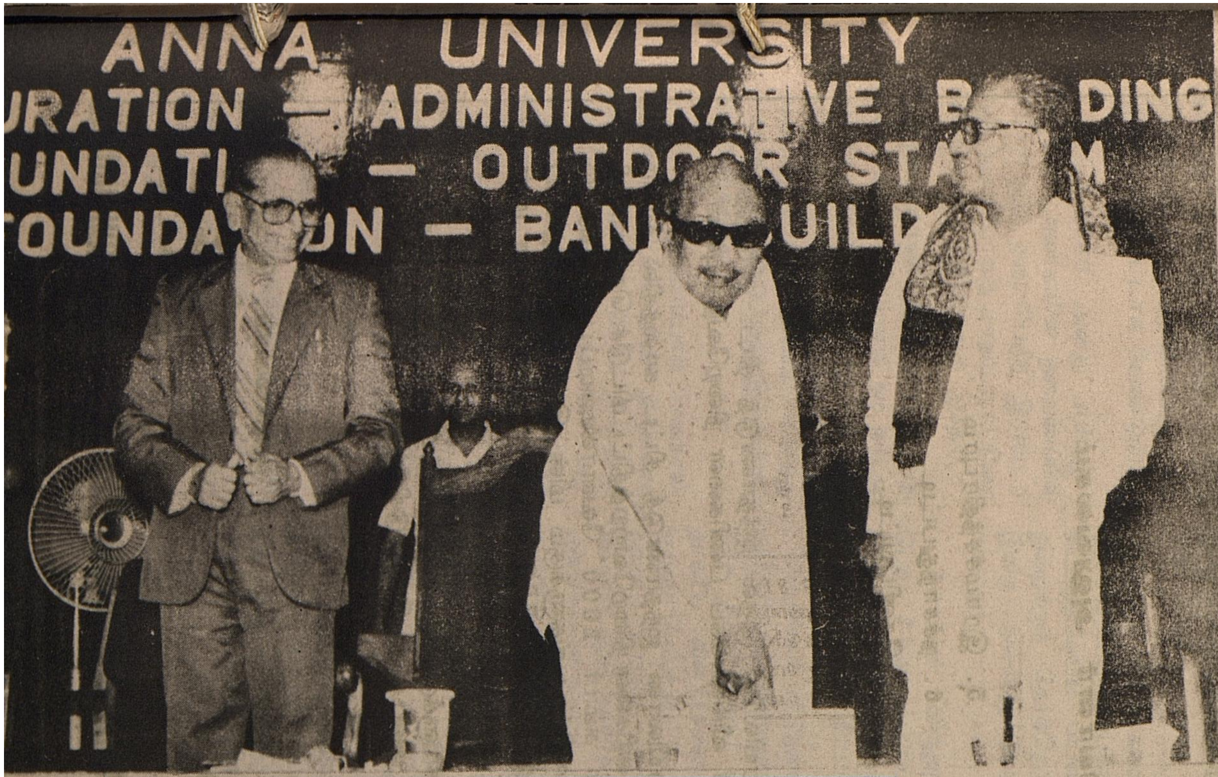

சென்னையில், அண்ணா பல்கலைக்கழகத்திற்கான நிர்வாகக் கட்டிடத்தை மாண்புமிகு கல்வி அமைச்சர் பேராசிரியர் க. அன்பழகன் அவர்கள் தலைமையில் மாண்புமிகு முதல்வர் கலைஞர் அவர்கள் திறந்து வைத்தார். (8.5.90)

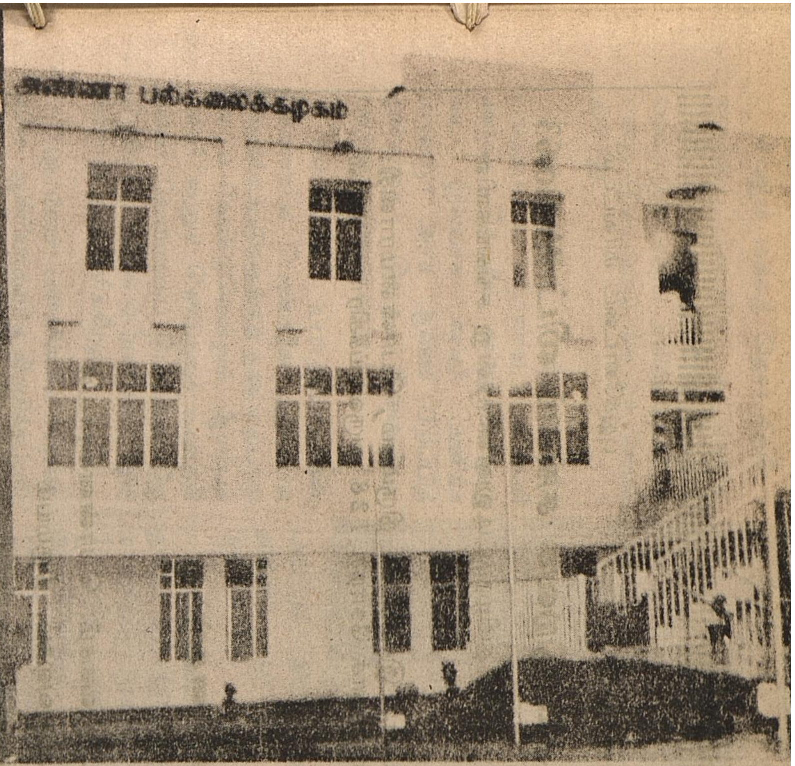

மாண்புமிகு மக்கள் நல்வாழ்வு மற்றும் குடிநீர் வழங்கல் துறை அமைச்சர் டாக்டர் பொன்முடி அவர்களும், மாண்புமிகு கைத்தறி மற்றும் நகர்ப்புற வளர்ச்சித் துறை அமைச்சர் திரு. தங்கவேலு அவர்களும் தமிழ்நாட்டின் குடிநீர் மற்றும் சுகாதார அமைப்புகள் பற்றியும், உலக வங்கி உதவியுடன் அவற்றை மேம்படுத்துவது பற்றியும் உலக வங்கிப் பிரதிநிதியுடன் பேசினர். (19.5.90)

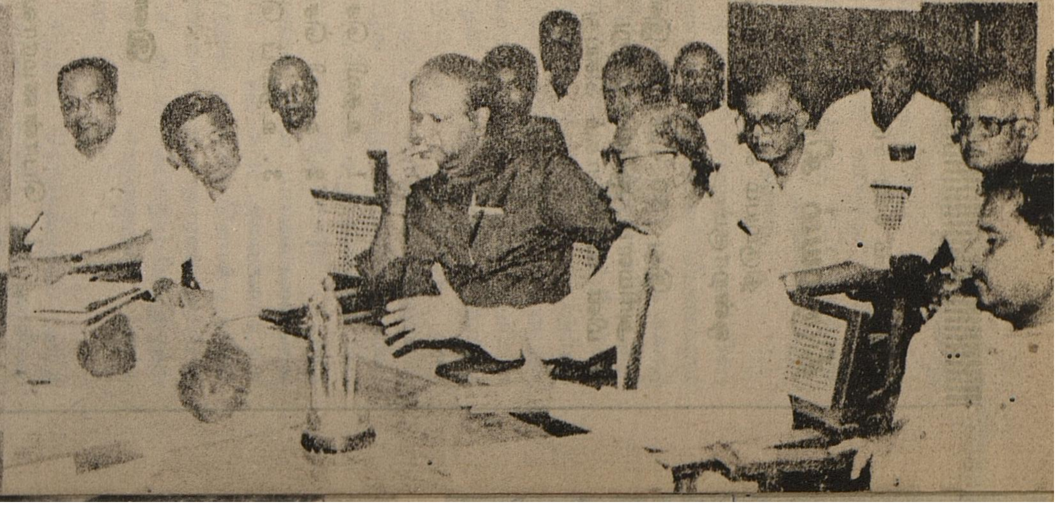

திருமயம் 622 507 புதுக்கோட்டை மாவட்டம்

திருமயம் கிராமிய மின்சாரக் கூட்டுறவுச் சங்கம் லிட். PA No.63

திருமயம் கிராமிய மின்சாரக் கூட்டுறவுச் சங்கம் தமிழ்நாட்டிலுள்ள மூன்று சங்கங்களில் ஒன்றாகும்.

இது 30.4.1983-இல் தொடங்கப்பட்டது. இச்சங்கம் திருமயம், பொன்னமராவதி, அரிமளம் ஆகிய மூன்று ஊராட்சி ஒன்றியங்களைச் சேர்ந்த 128 வருவாய்க்கிராமங்களில் மின் விநியோகம் செய்து வருகிறது.

இதன் கிளைகள்:

1. உதவி செயற்பொறியாளர் அலுவலகம், பொன்னமராவதி
2. உதவி செயற்பொறியாளர் அலுவலகம், திருமயம்
3. உதவிப் பொறியாளர் அலுவலகம், பொன்னமராவதி நகரம்

இளமின் பொறியாளர் அலுவலகம்

1. பொன்னமராவதி கிராமியம்
2. குழிபிறை
3. காரையூர்
4. திருமயம்
5. இராமச்சந்திரபுரம்
6. நச்சாந்துபட்டி
7. தேனிப்பட்டி

1983-1984 முதல் 1987-1988 வரையிலான முதல் ஐந்தாண்டுத் திட்ட காலத்தில் ரூ.171 இலட்சம் செலவில் இச்சங்கம் மின் விரிவாக்கப் பணிகளை நிறைவேற்றியுள்ளது.

1988-1989 முதல் 1992-1993 வரையிலான ஐந்தாண்டுத் திட்ட காலத்தில் சுமார் 150 இலட்சம் செலவில் மின்விரிவாக்கப் பணிகளை நிறைவேற்றத்திட்டமிட்டுச் செயலாற்றி வருகிறது. இச்சங்கத்தின் மூலம் இதுவரை சுமார் 2000 வேளாண்மைப்பம்பு செட்டுகளுக்கும், 5,800 வீடுகளுக்கும், 210 தொழிற்கூடங்களுக்கும் மின் இணைப்பு வழங்கப்பட்டுள்ளது. மேலும், ஒரு விளக்குத் திட்டத்தின்கீழ் 1,700 இல்லங்களுக்கு இலவச மின் இணைப்பு வழங்கப்பட்டுள்ளது.

'கூட்டுறவே நாட்டுயர்வு' எனும் குறிக்கோளுக்கு ஏற்ப செயலாற்றிவரும் இச்சங்கத்தின் வளர்ச்சிக்கு அனைவரும் ஒத்துழைக்குமாறு அன்புடன் வேண்டுகிறோம்.

கா.கா.மு. கமால்பாஷா பி.இ.,
மேலாண்மை இயக்குநர்
திருமயம் கிராமிய மின்சாரக்கூட்டுறவுச்சங்கம் லிட்.,
திருமயம்

குற்றாலிங்கம், இ.ஆ.ப.
தனி அலுவலர்
மாவட்ட ஆட்சித் தலைவர்
புதுக்கோட்டை

8-ஆம் பக்கத் தொடர்ச்சி

களுக்குப் பள்ளிக் கூடங்களில் புத்தகம், உடை, உணவு முதலிய வற்றை இலவசமாய் அளிக்க வேண்டும் என்று இம்மாநாடு கேட்டுக் கொள் கின்றது.

(தாழ்த்தப்பட்ட, மிகவும் பிற் படுத்தப்பட்ட மாணவ, மாணவி களுக்குத் தொழிற் கல்லூரிகளிலும் கூட இலவசக் கல்வி அளிக்க கலைஞர் அரசு ஆணை பிறப்பித் துள்ளதை இங்கு இணைத்துப் பார்த்துக் கொள்ளலாம்.)

பள்ளிக்கூட உபாத்தியாயர்கள் வேலையில் பெண்களே அதிகமாக நியமிக்கப்படுவதற்குத் தக்க ஏற்பாடு செய்ய வேண்டுமென்றும், ஆரம்பக் கல்வி கற்றுக் கொடுக்கும் உபாத்தி யாயர் வேலைக்குப் பெண்களையே நியமிக்க வேண்டுமென்றும் இம் மாநாடு தீர்மானிக்கிறது.

(ஆரம்பப் பள்ளிகளில் பெண் களே ஆசிரியர்களாக நியமிக்கப்படு வார்கள் என்று தமிழகச் சட்டப் பேரவையிலேயே அறிவிக்கப்பட்டதை இங்கு குறிப்பிட்டாக வேண்டும்).

10.5.1930 அன்று எம்.ஆர். ஜெயகர் அவர்களின் தலைமையில் ஈரோட்டில் நடைபெற்ற இரண்டா வது சுயமரியாதை மாநாட்டில் நிறை வேற்றப்பட்ட தீர்மானம் இதோ!

'இளைஞர்கள் கல்யாணம் செய்து கொள்வதாக இருந்தால் நம் நாட்டி லுள்ள கல்யாணம் செய்து கொள்ள அபிப்ராயம் உள்ள விதவைகளையே முக்கியமாய் கல்யாணம் செய்து கொள்ள வேண்டுமென இம்மாநாடு தீர்மானிக்கிறது.'

(டாக்டர் தருமாம்பாள் பெயரால், விதவைப் பெண்களின் திருமணத் திற்கு ஊக்கம் கொடுக்கும் திட்டத்தை முதல்வர் கலைஞர் அவர்கள் அறி வித்திருப்பதை இங்கே நினைவுபடுத் துகிறோம்).

1931 ஆகஸ்டில் சர்.ஆர்.கே. சண்முகம் செட்டியார் அவர்கள் தலைமையில் விருதுநகரில் நடை பெற்ற பெண்கள் மாநாட்டில் நிறை வேற்றப்பட்ட தீர்மானம்:

'பெண்களின் கல்வியை 11 வயதிலேயே நிறுத்திவிடாமல் பெண் களை 30 வயது வரை படிக்க வைக்க வேண்டும்.' (அன்னை நாகம்மையார் பெயரால் அறிவிக்கப் பட்டுள்ள மகளிர் இலவசப் பட்டப்

டாக்டர் முத்துலட்சுமி ரெட்டி

படிப்புத் திட்டத்தை இங்கு சீர் தூக்கிப் பார்க்கக் கடமைப்பட் டுள்ளோம்).

பெண்களை வைத்தியத் தொழி லுக்கும் உபாத்தியமைத் தொழிலுக்கும் மாத்திரம் தற்போது எடுப்பது போதாது. அவர்களைப் போலீஸ் இலாகாவிலும், இராணுவத்திலும் சேர்க்க வேண்டும் என்றும் மாநாட்டில் இன்னொரு தீர்மானம் நிறைவேற் றப்பட்டது.

(முதன் முறை கலைஞர் அவர்கள் ஆட்சிப் பொறுப்புக்கு வந்த கால கட்டத்திலேயே பெண்கள் காவல் துறைக்குத் தேர்ந்தெடுக்கப்பட்டதை இங்கு நினைவூட்டுவது பொருத்த மானது).

1931-ல் விருதுநகரில் நடை பெற்ற 3-வது சுயமரியாதை வாலிபர் மாநாட்டில் நிறைவேற்றப்பட்ட மற் றொரு முக்கிய தீர்மானம்:

பெண்கள் விடுதலைக்கும் அறிவுப் பயிற்சிக்கும் பிள்ளைப்பேறு தடை யாக இருப்பதாலும் எதிர்காலத்தில் நாகரீக வளர்ச்சிக்குப் பொறுப்பு ஏற்றுக் கொள்ளப் போகும் குழந்தை களைப் போதிய போஷாக்குடனும், கல்வியுடனும் வளர்க்க வேண்டியது அவசியமானதாலும், பிள்ளைப் பேற்றை அவரவர்கள் தங்கள் தேக நிலை, பொருள்நிலை, அறிவு நிலைமைகளுக்குத் தக்கவாறு அடக்கி ஆளவேண்டுமென்று இம்மாநாடு கருதுவதோடு, கர்ப்ப ஆட்சிக்கு வேண்டிய சாதனங்களையும் முறை களையும் பற்றிய அறிவைப் போதிக்கத் தக்க ஸ்தாபனங்களை அரசாங்கத் தாரும், பொதுநல சேவைக்காரரும் ஏற்படுத்த வேண்டுமென்று இம் மாநாடு தீர்மானிக்கிறது.

(டாக்டர் முத்துலட்சுமி ரெட்டி பெயரால் ஏற்படுத்தப்பட்டுள்ள மகப்பேறு உதவித் திட்டம் என்பது இந்த அடிப்படையில் தான் என்பது கவனிக்கத்தக்கதாகும்).

இவ்வாறு கலைஞர் ஆட்சியில் நிறைவேற்றப்பட்ட சட்டங்களையும் திட்டங்களையும் அடுக்கிக் கூறிக் கொண்டே போகலாம்.

முதல்வர் கலைஞர் அவர்களே, ஆண்களுக்கு நிகராகப் பெண்களுக் கான சொத்துரிமைச் சட்டத்தைத் தமிழகச் சட்டப் பேரவையிலே அறி முகப்படுத்திய நேரத்தில் (*6.5.1989*) செங்கற்பட்டு மாநாட்டைப் பற்றியும் விரிவாக எடுத்துக் கூறி, தன் உரையை முடிக்கும் தருணத்தில் தந்தை பெரியார் வாழ்க! பேரறிஞர் அண்ணா வாழ்க! மாநாட்டில் தீர்மானத்தை முன் மொழிந்த சபாபதி முதலியார் வாழ்க! என்று முழங்கினார்களே! சட்டப்பேரவை உறுப்பினர்கள் எல் லாம் முழங்கினார்களே. அந்த முழக்கம் கால எல்லைகளையெல் லாம் கடந்து கால அலைகளாக வர லாற்றில் முழங்கிக் கொண்டிருக்கும் அல்லவா? ஒரு சாதாரண அரசியல் கட்சி ஆட்சிப் பொறுப்பில் இருந்து சாதிக்கும் சாதனைகள் அல்ல இவை!

சமுதாய நோக்கத்தையே அடித் தளமாகக் கொண்ட ஒரு அரசியல் கட்சியால் மட்டுமே நிறைவேற்றப் படக் கூடிய திட்டங்களும்தான் கலைஞர் அவர்களால் உருவாக்கப் பட்டுள்ளன.

தன்மான இயக்கத்தின் இந்த அடித்தளத்தை இன்றைய இளைய தலைமுறை புரிந்து கொள்ள வேண் டும். புரிய வைப்பதற்கான முயற்சி களையும் நாம் மேற்கொள்ள வேண்டும். கலைஞர் அவர்கள் கூறிய 'திருப்புமுனை' என்பது இந்த அடிப்படையில் தான்!

பெண்கள் விடுதலைக்கு வித் திட்ட வெண்தாடி வீரர் தந்தை பெரியார் சகாப்தத்தில், ஆட்சிப் பொறுப்பில் இருந்து அரிய சாதனை களை நிகழ்த்தி வரும் டாக்டர் கலைஞர் அவர்களுக்கு "மகளிர் உரிமை ஆட்சி மாண்பாளர்" எனும் பட்டத்தைத் திராவிடர் கழகம் அளித்தது எத்தகைய பொருத்தம் என்பதை அரசியல் காழ்ப்புணர்வு களுக்கு அப்பால் நின்று சிந்தித்தால் தெளிவாகும். வாழ்க பெரியார்! வாழ்க கலைஞர்!

எங்கள் ஊர் திருக்குவளை

மாண்புமிகு முதல்வர் கலைஞர்

நினைக்கிறேன்; இனிக்கிறது—

நெஞ்சமெலாம் மணக்கிறது!

பிஞ்சாக அரும்பிக் கொஞ்சித் தவழ்ந்தேனே! அந்த என் பிறந்த மண்ணை திருக்குவளையை-

நினைக்கிறேன்; இனிக்கிறது!

நெஞ்சமெலாம் மணக்கிறது!

பஞ்சத்தின் பரம வைரியே தஞ்சை மாவட்டம்.

வஞ்சிக்கொடி போல வளைந்தோடும் பொன்னியால், 'வளம்' என்னும் சொல்லுக்கே வளமான பொருள் வழங்கும் களமாகத் திகழ்வதே தஞ்சைத் தரணி.

நஞ்செய் கொழிக்கும் அது, 'நெற்களஞ்சியம்' மட்டுமல்ல; இலக்கியப் புலவர் பலரைப் பெற்றெடுத்த 'சொற்களஞ்சியம்' மட்டுமல்ல; ஆயகலைகள் அறுபத்து நான்கினுக்கும் தாயகமாய்த் திகழும் 'கலைக் களஞ்சியமும் ஆகும்.

சோழரின் வீரம் மணக்கும் அந்தச் சுந்தர பூமியில் திருவாரூருக்குத் தென் கிழக்கே பதினைந்து கல் தொலைவில் உள்ளது எங்கள் ஊர்.

அந்த நாளில் திருவாரூரிலிருந்து திருத்துறைப்பூண்டி செல்லும் நெடுஞ்சாலையில் கச்சனம் என்னும் ஊரில் பேருந்தை விட்டு இறங்கி நாலைந்து மைல்கள் நடந்தால் எங்கள் ஊரை எட்டிப்பிடிக்கலாம்.

இப்போது திருவாரூரிலிருந்து எட்டுக்குடி செல்லும் வழியிலேயே எங்கள் ஊர் இருக்கிறது; எளிதாகப் போய் இறங்கலாம்.

முப்பது ஆண்டுகளுக்குள்ளேதான் எத்தனை எத்தனை மாற்றங்கள்-திருப்பங்கள்-முன்னேற்றங்கள்!

'அழகு சிரிக்கிறது!' என்றார் புரட்சிக் கவிஞர் பாரதிதாசன்.

எங்கள் திருக்குவளையில் சிரிக்கும் அழகு முழுதும் இப்பொழுது என் விழி முன்னே படமாக விரிகிறது.

பார்க்கும் இடமெல்லாம் பச்சைப் பசேல் என மரகதக் கம்பளத்தைப் பரப்பியிருக்கும் நன்செய்க் கழனிகள்—

அவற்றைத் தழுவிச் சல சலக்கும் சின்னஞ்சிறு வாய்க்கால்கள் - குரல் தளர்ந்து விட்ட கிழவன் கூழ் குடிப்பதுபோல் 'களக்கு... களக்கு...! என்று அவை எழுப்பும் இனிய ஓசைகள்.

அந்தச் சங்கீத நிரவலைக் கேட்டுச் சதிராட வெளியே வந்து, பட்டிக்காட்டுப் பாமரத்தனத்தோடு ஓடிஓடுங்கும் வயல் நண்டுகள்—

அவற்றைப் பார்த்து இளக்காரமாக, இள நங்கையர்களின் விழிகளெல்லாம் இறங்கி வந்து எகிறிக் குதிக்கின்றனவோ என்று எண்ணும்படி வாய்க்கால் நீருக்குள் எதிர் நீச்சலடித்துப் பாயும் கெண்டைக் குஞ்சுகள்—

வயல்களை ஒட்டி ஆங்காங்கே, 'குத்தல்' வேலையைத் தவிர வேறு குறிக்கோள் இல்லாத மனிதர்களைப் போன்ற முட்கள் செறிந்த கருவேல மரங்கள்—

ஒரு மைல் தொலைவில் உள்ள காருகுடிக்குப் போகும் வழியில், 'பட்டாணி' என்னும் துஷ்ட தேவதையின் அரண்மனை யாய்ச் சூழ்ந்து அச்சுறுத்தும் அடர்ந்த மரக்காடு—

அதே சமயம், நன்றியுணர்வை நன்றாக விளக்க, அவ்வைக்குக் கிட்டிய அருமையான உவமையாம் தென்னை மரங்கள்—

தேன்கனிச் சோலைகள்—

இப்படியாக, எங்கள் ஊரின் வெளியே சிரிக்கும் புற அழகையெல்லாம்-நினைக்கிறேன்; இனிக்கிறது!

நெஞ்சமெல்லாம் மணக்கிறது!

'திரு' — என்னும் சொல்லுக்கு அழகு - பொருள் - புகழ் - பூமகள் - என்று ஆயிரமாயிரம் விளக்கங்களை அள்ளிப் பொழிவார்கள் தமிழ்க் கடலில் முத்தெடுக்கும் சான்றோர்கள்.

'குவளை'—என்பது தோகையரின் விழிகளை வம்புக்கு இழுக்கும் ஒரு மலர் என்பர்.

இந்த இரண்டு இனிய சொற்களே எங்கள் ஊரின் எழிலை இப்போது பறை சாற்றினாலும், தேவாரம் பாடிய சுந்தர மூர்த்தி நாயனார் தம் பாடலிலே எங்கள் ஊரைச் சம்பந்தப்படுத்தி வைத்திருப்பது 'திருக்கோளிலி' என்னும் பெயரால்தான்.

ஆன்மீகவாதிகளின் கூற்றுப்படி எங்கள் ஊர் 'பாடல் பெற்ற தலம்.'

என்னைப் பொறுத்தவரை, என் அருமைத் தந்தையாரின் 'பாடல் பெற்ற' தலமும் ஆகும் அது!

ஆம்; என் தந்தையார் கவிதைகள் எழுதுவார். சுவையொழுகும் சொல்லடுக்கு களால் ஏழைகளின் இதயம் அழும் காட்சி களையெல்லாம் என் தந்தை கவிதை வடிவில் ஆக்கி எல்லோரையும் களிப்பித் திருக்கிறார்.

''இந்தக் கொடுமை செய்தால்
ஏழைகள் என்ன செய்வோம்?
இனிப் பொறுக்க மாட்டோம்
ஈட்டியாய் வேலாய் மாறிடுவோம்!''

என்பது அவரது பாட்டுத் திறனுக்கோர் 'பதச் சோறு'

அவர் தூண்டில் போட்டு மீன்கள் பிடிக்கும் சோலை சூழ்ந்த திருக்குளம்-

அந்தத் திருக்குளத்தை யொட்டிய கம்பீர மான சிவன் கோவில்-

அங்கிருந்து இழைந்துவரும் மங்கல மணியோசை-

தெற்கெல்லையில் புரவிகள் புடை சூழ்ந்த ஐயனார் கோவில்-

மேற்கு எல்லையிலே முனியன் கோவில்-

உலகை அறிந்த மனிதரான பின்னும் தரையிலே புரண்டு களித்தாராமே பாரதி, அவரைப்போல்-ஆனால் அறியாப் பருவத்தி லேயே நான் புரண்டு தவழ்ந்த புழுதி மெத்தையான எங்கள் தெரு-

அதன் கோடியிலேயே, என் அப்பா வுக்குக் கோழிக் கறியின் மீது மோகம் பிறக்கும்போதெல்லாம் 'படையல்' வாங்கிக் கொள்வதோடு, என் தலைமுடியையும் அடிக்கடி கருணையோடு காணிக்கையாக வாங்கிக் கொள்ளும் அங்காளம்மன் கோவில்-

அந்தக் கோவிலையடுத்துள்ள நான் வணங்கும் உண்மையான அறிவாலயமான- நான் 'அகர முதல எழுத்தெல்லாம்' முதன் முதல் பயில முயன்ற அந்தத் தொடக்கப் பள்ளி-

கலைஞரின் பொன்மொழிகள்

ஏழை எளிய நடுத்தர மக்களுக்கு என்னென்ன நன்மைகள் கிடைத்திட வேண்டும் என்று எப்போதும் முனைப்பாக இருப்பது தான் மக்களால் தேர்ந்தெடுக்கப் பட்ட மக்கள் பிரதிநிதிகளின் தலையாய கடமை.

சுடு நெருப்பில் புடம் போடப் போடத்தான் நல்ல தங்கம் கிடைக்கும். அதுபோல், பொது வாழ்க்கையில் இடையூறுகளுக்கு ஈடுகொடுத்தால்தான் நாட்டிற்கும் மொழிக்கும் இனத்திற்கும் நல்ல பணிகளை ஆற்றிட முடியும்.

இதயம் என்பது ஒரு தசைத் கோளமல்ல! இயல்புகள் - நினை வாற்றல் - சிந்திக்கும் திறன் அனைத்தும் அடங்கிய ஒரு தன்மை தான் அது! அந்தத் தன்மையைத் தான் அண்ணனிடம் நான் யாசித்தேன்.

சிறுவனாய்ப் படிக்கும் பொழுதே, அர்ச்சுனன், கிருஷ்ணன் என்று வேடங்கள் தரித்துக் கொண்டு, நான் நாடகங்களை அரங்கேற்றி மகிழ்ந்த எங்கள் வீட்டு மாட்டுத் தொழுவம்-

இன்னும் என்னென்னவெல்லாமோ எங்கள் ஊரைப் பற்றிய காட்சிகளையும் நிகழ்ச்சிகளையும்-

நினைக்கிறேன்; இனிக்கிறது!

நெஞ்சமெலாம் மணக்கிறது!

பிறந்த மண்-

கறந்த பாலின் புதுச் சுவையை விட மேலான ஓர் இனிமையை இதயத்திலே மிதக்க விடும் ஒரு பேராற்றல் அதற்கு இருக்கத்தான் இருக்கிறது!

நான் குடியிருந்த கோவிலாம் என் அன்னையை எப்படி என்னால் மறக்க முடியாதோ அப்படித்தான் மழலைக் குழந் தையாக இந்த மண்ணகத்திலே முதன்முதல் நான் அடி வைத்த கோவிலையும் என்னால் மறக்க முடியாது.

எப்படி முடியும்? எவரால் முடியும்?

அழகு சிரிக்கின்ற-என் இளமைக்கனவு களுக்கெல்லாம் அரங்கமாய் அமைந்திருந்த- அந்த என் பிறந்த மண்-திருக்குவளை-என் றென்றும் என் நெஞ்சில் இனித்துக் கொண்டே இருக்கும்!

தன்னைப் பெற்ற தாய்க்கும் தந் தைக்கும் எப்படி ஒவ்வொருவனும் கடமைப் பட்டிருக்கிறானோ அப்படித்தான் தன்னைப் பெற்ற மண்ணுக்கும் ஒவ்வொருவனும் கடமைப் பட்டிருக்கிறான்.

அந்த அரிய நன்றியுணர்வோடு தான் பேரறிஞர் அண்ணா அவர்களின் அடிச்சு வட்டில் தாயகத்தின் வறுமையை ஒழித்து, வளமையைப் பெருக்க, மானத்தைக் காத்து, மாட்சியைப் பரப்ப எங்கள் திராவிட முன்னேற்றக் கழகம் அயராது பாடுபட்டு வருகிறது.

இதே தாயகப் பற்றோடு, என் பிறந்த மண்ணுக்குத் தனிப்பட்ட முறையில் நானும் ஏதாவது செய்ய வேண்டாமா?

என் தாய்க்கு அடுத்தபடியாக என்னைத் தாங்கிக் கரைந்த எங்கள் பழைய வீடு முழுகிப் போன நிலையில் தருமபுரம் ஆதீனத்தாரிடம் பணங் கொடுத்து அந்த இல்லத்தை மீட்டுள்ளேன்.

ஆறேழு ஆண்டுகளுக்கு முன்பே 'அஞ் சுகம்-முத்துவேலர்' தாய் சேய்நல விடுதி ஒன்றினை என் சொந்தச் செலவில் கட்டிக் கொடுத்துள்ளேன்.

அடுத்து, ஓர் உயர்நிலைப் பள்ளி அங்கே விரைவில் அமைவதற்கு எல்லா ஏற்பாடு களும் உருவாகிவிட்டன.

அந்தச் சின்னஞ்சிறு ஊருக்கு இன்னும் என்னென்னவோ செய்ய வேண்டும் என்றும் ஆசை பீறிடுகின்றது ஊற்றுப் போல.

ஆனால் ... கடமையின் வலிய கரங்களுக் கிடையே...

சிந்திக்க ஓய்வு கிட்டும் சிறு சிறு விநாடி களில் எல்லாம் என் பிறந்த மண்ணைப் பற்றி எண்ணுகிறேன்; அடிக்கடி அங்கே போக முடியவில்லையே என ஏங்குகிறேன்; தொழுகிறேன்!

ஆம்; அழகு கொழிக்கும் அந்த வளமான என் பிறந்த மண்ணை - திருக்குவளையை - மீண்டும், மீண்டும்,

நினைக்கிறேன்; இனிக்கிறது!

நெஞ்சமெலாம் மணக்கிறது!

(நன்றி: ஆனந்தவிகடன் 1969)

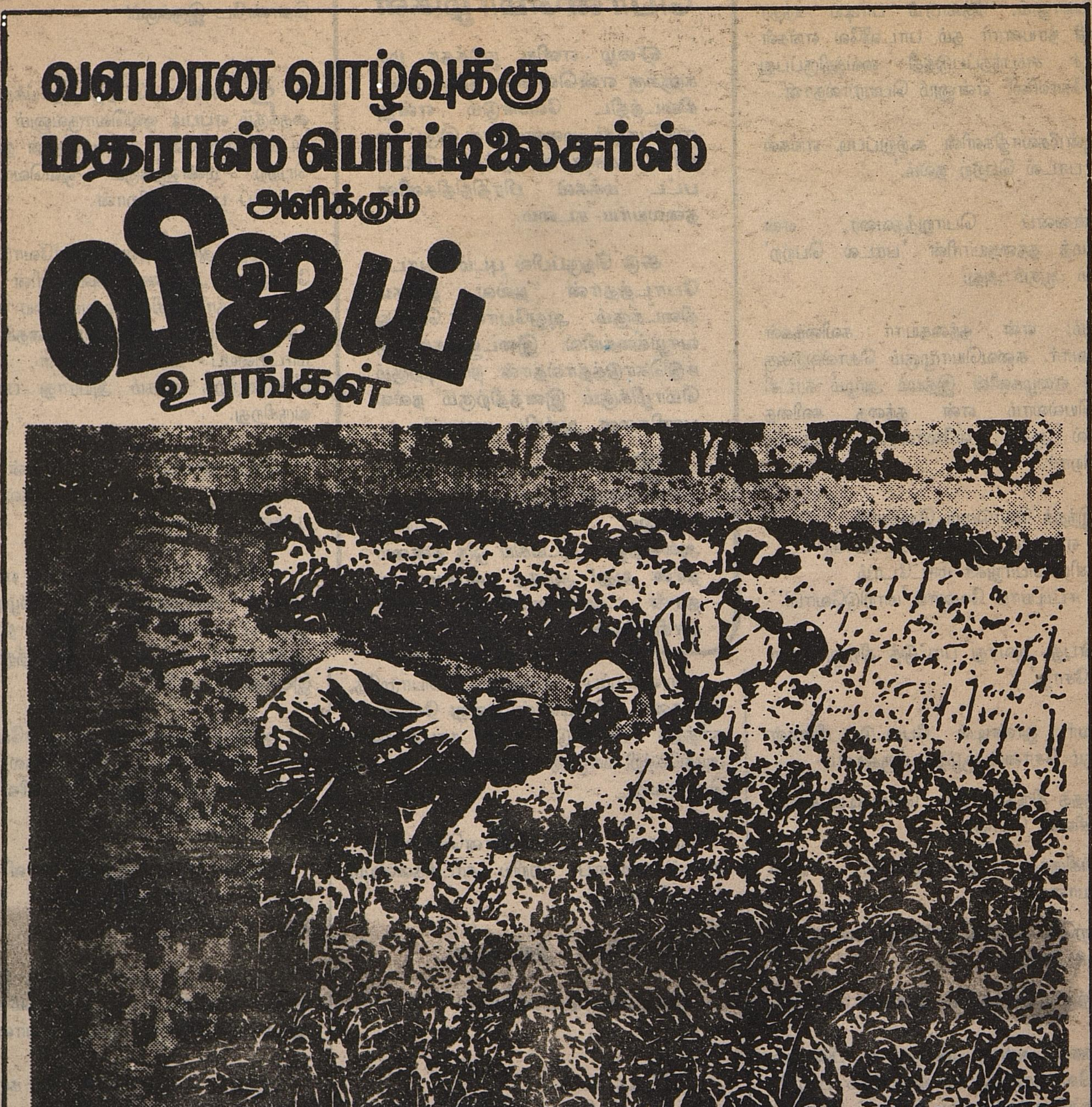
வளமான வாழ்வுக்கு
மதராஸ் பெர்ட்டிலைசர்ஸ்
அளிக்கும்
விஜய்
உரங்கள்
VIJAY
COMPLEX
N P K
19-19-19
VIJAY
COMPLEX
N P K
17-17-17
VIJAY
விஜய்
UREA-N 46%
VIJAY
மதராஸ்
பெர்ட்டிலைசர்ஸ்
லிமிடெட்
இந்திய அரசு-பொதுத்துறை நிறுவனம்
HTA 7343

நூறாண்டும் வாழ்க!

கவிஞர்
கு.மா.பாலசுப்பிரமணியம்

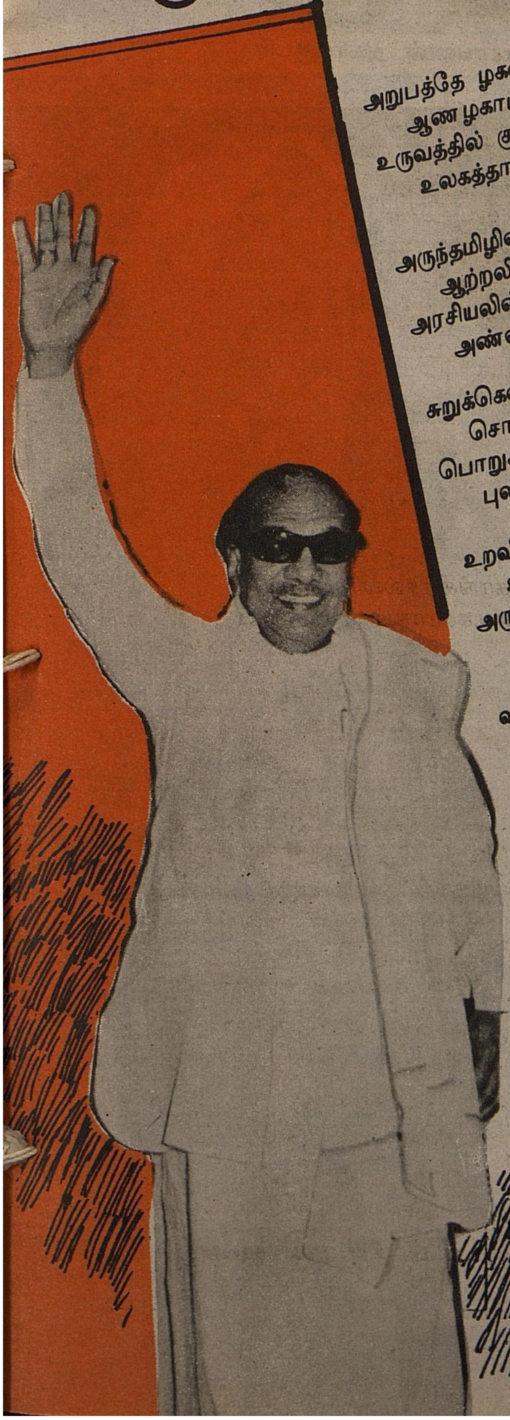

அறுபத்தே ழகவையினில் அடிபதித்தே
ஆணழகாய் நடை பயிலும் தமிழ்த்தலைவர்,
உருவத்தில் குறுமுனிபோல் இருந்திட்டாலும்
உலகத்தார் பார்வையிலே இமயம் ஆனார்!

அருந்தமிழின் நாடகத்தில் திரைப்படத்தில்
ஆற்றலினால் ஏற்றமிகும் கலைஞரானார்!
அரசியலின் போராட்டச் சிறைபு குந்தும்
அண்ணாவே பாராட்டும் தம்பியானார்!

சுறுக்கெனவே நகைச்சுவையாய் எதிர்க்கட்சிக்குச்
சொல்வீசி விளையாடும் அமைச்சரானார்!
பொறுக்காத பகைவர்களின் பொய்வழக்கால்
புலிபோலும் கிளிக்கூண்டில் கைதியானார்!

உறவினரே கண்ணெதிரில் வதைபட்டாலும்
உள்ளத்தின் உறுதியினால் பொறுத்திருந்தார்!
அருகிருந்த தோழர்பலர் விலைபோனாலும்
அஞ்சாத நெஞ்சுடனே நிமிர்ந்து நின்றார்!

வள்ளுவரின் கோட்டத்தை அமைத்த சிற்பி
வரலாற்றுக் குறளோ வியமும்தீட்டி,
நல்ல சங்கத்தமிழ்ப்பாடல் இனிமை காட்டி,
நாட்டியத்தால் மக்கள் மனம் கவர்ந்து கொண்டார்!

துயருற்ற பெண்குலத்தார், உழவர், தாழ்ந்தோர்,
தொழிலாளர் நலம்பெறவும் திட்டமிட்டார்!
பயனற்ற பினாமி நிலம் பறித்தெடுத்தே
பஞ்சையர்க்குப் பகிர்ந்திடவும் சட்டம் செய்தார்!

அன்புடனே கோடைமழை தரும் கலைஞர்
அறுபத்தே ழகவையினைப் போற்றுகின்றோம்!
நுண்மதியின் சாதனையால் முதல்வராக
நூறாண்டும் நாடாள வாழ்த்துகின்றோம்!

திரு. ஜெயப்பிரகாஷ் நாராயணன் அவர்களுடன்

திரு. பாபு ஜெகஜீவன்ராம் அவர்களுடன்

மறைந்த பிரதமர் திருமதி இந்திராகாந்தி அவர்களுடன்

இந்தியப் பிரதமர் திரு. வி.பி. சிங் அவர்களுடன்

தலைவர்களுடன் முதல்வர் கலைஞர்

தந்தை பெரியார் அவர்களுடன்

பேரறிஞர் அண்ணா அவர்களுடன்

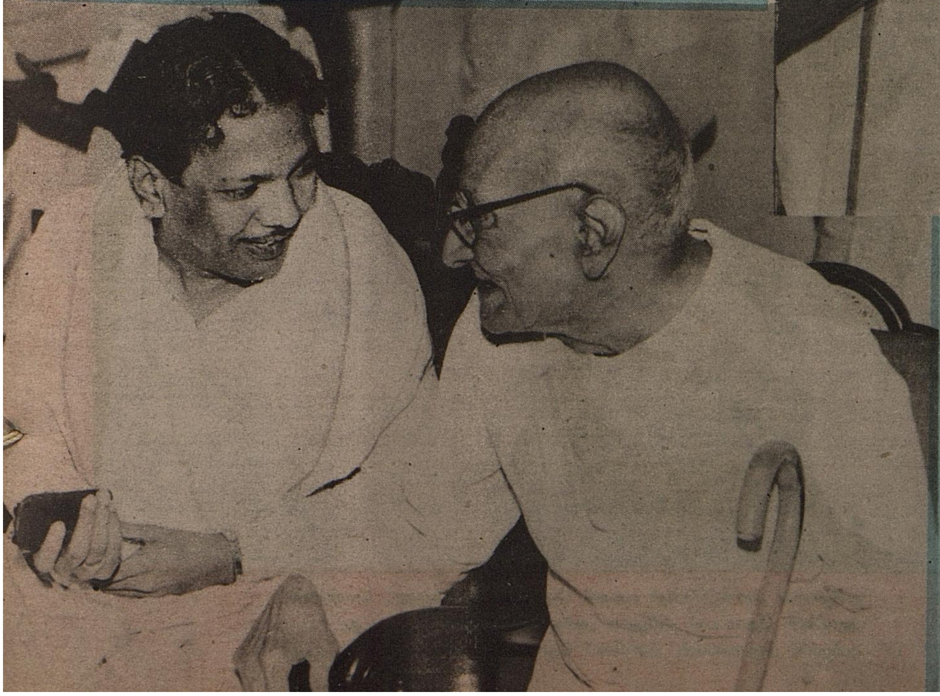

மூதறிஞர் ராஜாஜி அவர்களுடன்

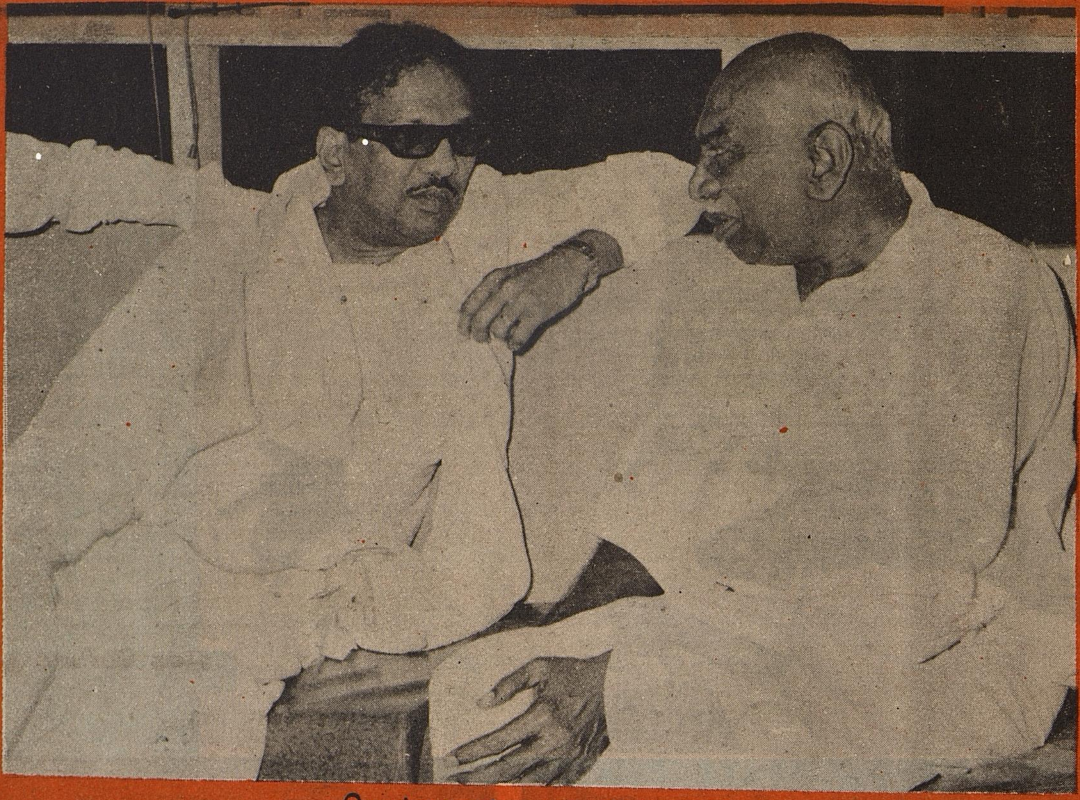

பெருந்தலைவர் காமராஜர் அவர்களுடன்

திரு. காயிதேமில்லத் அவர்களுடன்

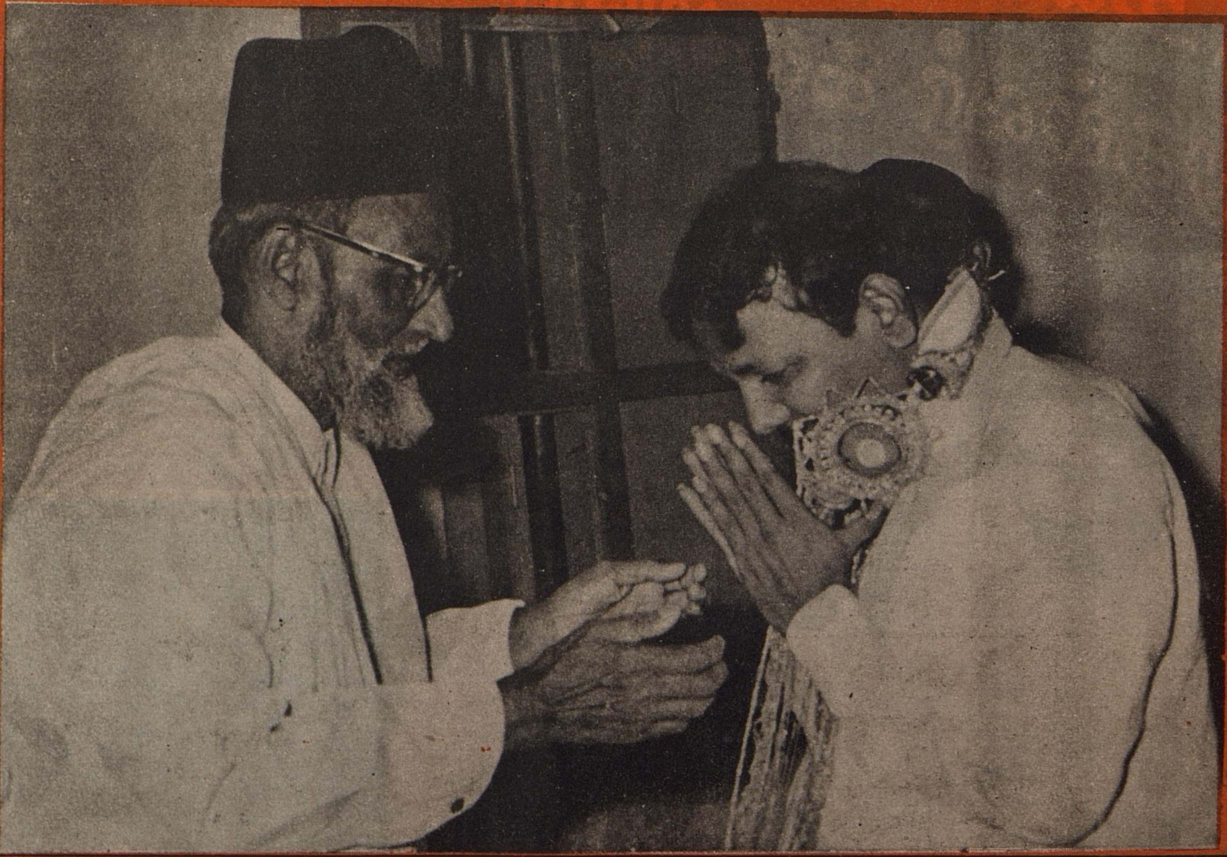

ஆசிரியரும் வெளியிடுபவரும் : தமிழ்நாடு அரசு செய்தி மக்கள் தொடர்பு இயக்குநர், சென்னை.
அரசினர் தோட்டம் தமிழரசு அச்சகத்தில் அச்சிடப்பட்டது.
முகவரி : தமிழரசு அலுவலகம், அரசினர் தோட்டம், சென்னை-600 002.